

«Товариство Археології та Антропології»
спільно з
Інститутом пам'яткоохоронних досліджень
Міністерства культури і мистецтв України
при спільстві
Національної Комісії України по справах ЮНЕСКО

СТО ЛЕТ ЧЕРНЯХОВСКОЙ КУЛЬТУРЕ

Сборник научных статей

КИЕВ 1999

О РАСПРОСТРАНЕНИИ ЯНТАРНЫХ ГРИБОВИДНЫХ БУС-ПОДВЕСОК ПОЗДНЕРИМСКОГО ВРЕМЕНИ НА ЮГЕ ВОСТОЧНОЙ ЕВРОПЫ И В ЗАКАВКАЗЬЕ

Янтарные грибовидные подвески позднеримского времени в контексте черняховской культуры справедливо рассматриваются как восточногерманский элемент. Действительно, как мы увидим, в зону формирования черняховской культуры эти подвески были привнесены группами носителей вельбаркской культуры, выходцами из бассейна Вислы и Южной Прибалтики. Однако янтарные грибовидные бусы-подвески распространяются и там, где сложно предполагать присутствие носителей вельбаркской или черняховской культур, например, в Прикаспийском Дагестане или Абхазии. Разумеется, среди германцев, разрушивших в середине III века Питиунт, вполне могли находиться и носители черняховских или вельбаркских традиций. Но, во-первых, янтарные грибовидные бусы-подвески являются частью женского костюма, а присутствие женщин в варварских отрядах, совершавших морские набеги на Причерноморье, наверняка, было более чем ограниченным. Во-вторых, ни один источник не сообщает о том, что варвары, напавшие на Питиунт, задержались в Абхазии, хотя некоторые археологи петербургской школы отстаивают именно такую версию. В работе с материалом Северного Кавказа позднеримского времени было сделано заключение о том, что эти подвески свидетельствуют о контактах с германским миром (Казанский, Мاستыкова 1998). В данной статье предполагается рассмотреть зону распространения янтарных грибовидных бус-подвесок позднеримского времени с тем, чтобы выяснить, откуда такие подвески могли попасть в понто-кавказский регион.

Янтарные грибовидные бусы-подвески, по авторитетному мнению М. Манчиньской, распространяются более всего в периоды C1b-C2 (200-325 гг., здесь и далее даты периодов «варварской» хронологии даны по Я. Тейралу), но продолжают существовать и позднее, до периода D (360/370 – 440/450) включительно. Например, они найдены на силезском могильнике Жерники Велки в погребениях начала эпохи Великого переселения народов

(Tempelmann-Maczyńska 1985, S. 81-86) или в аламанском погребении конца IV – начала V вв. в Шлейтхейм-Хебсак в Швейцарии (Ruckstuhl 1988, Abb. 6, 4:j).

Подобные янтарные грибовидные бусы-подвески были широко распространены в ареале черняховской культуры. Они известны, например, в некрополях Одая (погр. 2) (рис. 1:1), Романковцы (погр. 56) (рис. 2:2) (Никитина 1996, табл. 4:17, 27:7), в погребениях 4, 29, 30, 55, 57 могильника Ружичанка (рис. 3 и 4), в погр. 22 Косанова (рис. 1:2), в погр. 43 Рыжавки (рис. 2:1), в погр. 10 могильника Привольное, в нескольких погребениях некрополя Данчены (Кропоткин 1978, с. 151) (рис. 1:3, 5, 6), в погр. 27 Сынтана-де-Муреш (Kovacs 1912, fig. 34), в некрополе Фынтынеле-Рыт (Marinescu, Gaiu 1989, Abb. 8:1), список можно продолжить. М. Манчиньска датирует эти находки из черняховских некрополей в рамках периодов C1b-C3 (примерно 200 – 360/370 гг.). Действительно, в закрытых комплексах грибовидным бусам сопутствуют такие типичные для периодов C1b-C3 вещи, как гребни типа Томас I (например, Ружичанка 29, 57, Одая 2), подвязные фибулы черняховской серии вариантов 2 и 3 (например, Данчены 67, 282, 356, 366; Рыжавка 43; Романковцы 56; Косаново 22; Ружичанка 4, 29, 56, 57), золотые ведёрковидные подвески с зернью (Рыжавка 43), фибулы с кольцами (Ружичанка 4) и т.д.

М. Манчиньска согласна с мнением М. Б. Щукина, о том, что янтарные грибовидные бусы-подвески поступали в черняховскую культуру как импорт из областей Восточной Померании и Мазовии, то есть из ареала вельбаркской культуры (Щукин 1977, с. 85, рис. 4:8; Maczyńska 1997, Abb. 6, 7, 8, p. 104). Особенно часто янтарные грибовидные бусы-подвески встречаются на памятниках бассейна Вислы и в Померании, на вельбаркских и реже пшеворских могильниках, таких как Брулино-Коски, Гродзек-Мазовецки, Цецеле, Дрогичин, Слупанов, Прущ Гдански, Кросно, Мальборк-Вельбарк, Вельбарк, Масломенч, Грудек, Жерники Велки, Опатув, Лодзь-Реткиня, Цепле,

Кончевице, Закшув (Кропоткин 1978, с. 152; Tempelmann-Maczyńska 1985, S. 193, 194; Pietrzak 1988, рис.14:g ; Kokowski 1993a, cz. 2, s.15; Kokowski 1995, Abb. 44, 98). В Померании такие бусы известны в позднеримское время и на германских памятниках типа Дебчино – например, Дебчино, Клецево, Борковице (Tempelmann-Maczyńska 1985, S. 193, 194).

Известны, хотя и не в таком количестве, грибовидные бусы-подвески из янтаря и на балтских могильниках позднеримского времени Пруссии, Литвы и региона Сувалки: Стара Бочвинка, Тумяны, Коссевен, Грунайкен, Гребьетен, Дитрихсвальде, Мойтыны, Жвиляй, Гинтарай, Осова, Щурпилы, Нетта, Швайцария (Vaitkunskiene 1992, fig. 2; Michelbertas 1986, раv. 29:6; Tempelmann-Maczyńska 1985, S. 193-194; Tischler 1879, Taf.11:40-42; Nowakowski 1996, Taf. 37:4). Янтарные подвески из Гребьетен В. Новаковский относит к ступени IIa этого некрополя, то есть к периоду V2/C1 – C1b (160/180 – 260/270) (Nowakowski W., 1996, S. 25, 26).

Подобные грибовидные бусы-подвески представлены и в позднеримских комплексах Скандинавии, в частности, в Ютландии, Зеландии, на о. Фюн и на Борнхольме (например, Straume 1987, Taf. 27:1, 103:5, 104:6; Lund Hansen 1991, S. 188, 189). По мнению У. Лунд Хансен эти подвески распространяются из балтийского региона, они связаны с престижным женским костюмом (Lund Hansen 1991). Она отмечает появление янтарных грибовидных подвесок на территории Дании (на Борнхольме и в Зеландии) уже в период C1b (200 – 260/270) (Слюсегард, погр. 274 и 600, Сковгарде, погр. 400 и Хемлинглое, погр. 2, 1949 г.) и их дальнейшее существование в периоды C2 (260/270 – 300/320) и C3 (310/320 – 360/370) (Lund Hansen 1991, S. 188, 189). На острове Борнхольм ожерелья с подобными грибовидными бусами-подвесками всё же более характерны для фаз 4 и 5 местных древностей, то есть для периода C2 (Jorgensen 1989, S. 172, Sk. 2).

Грибовидные бусы-подвески отмечены в Центральной Европе, в Карпатской котловине, например, на могильнике Тиссадоб, в Восточной Венгрии, последней трети IV – первой трети V в. н.э. (период D1) (Istvanovits 1992, fig. 5; 7:5), а также среди других восточногерманских и свевских находок периода D1, таких как могила 90-91 некрополя Сцентендре (Tejral 1988, Abb. 8:2-3).

В бассейне Эльбы, на некоторых могильниках позднеримского времени в Чехии (Прага-Подбаба, Прага-Дейвице, Просмуки)

также известны такие подвески (Svoboda 1965, Tab. XII:36-41; Tempelmann-Maczyńska 1985, S. 193, 194). Ожерелье из янтарных грибовидных бус-подвесок, которые чередовались с крупными округлыми и дисковидными небольшого размера янтарными бусами, было найдено у погребённой женщины в погребении Собесуки, в западной Чехии, вместе со щитковой серебряной фибулой, инкрустированной стеклом, хорошо датированной периодом C3 (Die Alamannen 1997, S. 92, Abb. 74).

В Мекленбурге, Шлёзвиге, в бассейне Одера, Эльбы подобные грибовидные подвески известны в ряде германских погребений позднеримского времени (Tempelmann-Maczyńska 1985, S. 94; Lund Hansen 1991, S. 183, 184). Следует особо упомянуть погребение 8 «княжеского» могильника Хасслебен, одно из опорных для периода C2, с монетой 253 – 268 гг. (Roeren 1960, S. 232, 262; Tempelmann-Maczyńska 1985, S. 236). Также к периоду C2 относятся богатые погребения из Диенстед (рис. 7 и 8), с показательным для этой эпохи котелком типа Хеммор (Roeren 1960, Abb. 15, 16; Tempelmann-Maczyńska 1985, S. 231, 232), Ниенбург (рис. 10) (Roeren 1960, Abb. 17, 18; Tempelmann-Maczyńska 1985, S. 243), Вильдшютц (рис. 9) (Roeren 1960, Abb. 14; Tempelmann-Maczyńska 1985, S. 254, 255).

Видимо, из вислинско-одерско-эльбской зоны янтарные грибовидные подвески попадают в западную часть свободной Германии (Böhme 1974, d. 41, 42; Pescheck 1978, Taf.118:10, 120, 123; Koch 1985, S. 480 ; Möller 1987, Taf. 40:4; Die Alamannen 1997, Abb. 55, 85). Грибовидные бусы-подвески из янтаря были найдены, например, в «княжеской» могиле трёхлетней девочки, периода C2, в Гундельсхейм (рис. 11) с позднеримским импортом, таким как стеклянный стакан, бронзовый таз, ракушка-амулет из горного хрусталя, игрушка – сковородка с головой барана (Roeren 1960, S. 246, Abb. 13; Die Alamannen 1997, S. 98-99, Abb. 85). В парном богатом погребении Герлахсхейм (погр. 3/4) подобные янтарные грибовидные подвески были найдены в надёжном контексте периода C3, со щитковой серебряной фибулой, инкрустированной стеклом (Roeren 1960, S. 245, 246, Taf. 44; Die Alamannen 1997, S. 71, Abb. 55). В аламанском женском погребении в Шлейтхейм-Хебсак, в Швейцарии (рис. 12-18), среди богатого инвентаря имеются четыре грибовидные бусины (Ruckstuhl 1988, Abb. 6, 4:j). Этот комплекс датируется, по присутствующему в костюме воинскому позднеримскому поясу,

концом IV или самым началом V вв. Перечисленные находки подтверждают вышеприведённое мнение У. Лунд Хансен о престижном характере грибовидных бус у германцев.

Янтарные грибовидные подвески также известны в Северной Галлии, в частности, в женских могилах с германскими вещами (Kazanski 1990/1991; Les Francs, precurseurs de l'Europe, 1997, d. 48) и в Рейнской области (Lund Hansen 1991, S. 182, 183). Так, например, в некрополе Кортра, в могиле № 6 найдена единичная бусина-подвеска из янтаря грибовидной формы (рис. 19), а в женской могиле № 26 этого же некрополя (рис. 20) найдено кольцо из янтарных грибовидных бус. Помимо этого ожерелья в названной могиле также были встречены два кольца из янтарных крупных округлых бус и небольшого размера дисковидных, округлых и коротко-цилиндрических, также янтарных, бус. В обоих случаях в погребениях присутствует пара германских трубовидных фибул. Эти два комплекса датируются по фибулам, коническим кубкам, гребню Томас II с лошадиными головами (погр. 6) и кубку с каплями синего стекла (погр. 26) поздним IV – началом V вв. В Пикардии, в городском некрополе Верман, в женской могиле, кольцо состояло из 10 янтарных грибовидных бус-подвесок, которые также чередовались с янтарными дисковидными бусами небольшого размера (рис. 22:2, 23). Бусы-подвески из янтаря грибовидной формы известны в одной из могил Кёльна (рис. 22:1), в детской могиле № 59 некрополя Дье-сюр-Мез, в Лотарингии, с керамикой IV в. (рис. 22:3) (Kazanski 1990/1991, Fig. 1-4) и в галло-римской могиле 1306 некрополя Брени в Пикардии (рис. 21) (коллекция Музея Национальных древностей, Сен-Жермен, бусы этого некрополя подготовлены автором к публикации). Интересной находкой является кольцо (165 грибовидных бусин) из римского саркофага, найденного около виллы Нидерциер к западу от Кёльна, с керамикой, синим стеклянным кувшином и монетой Адриана. В римском погребении Вейден, также к западу от Кёльна, было найдено ожерелье из 50 грибовидных янтарных подвесок (Lund Hansen 1991, S. 182, 183). Важно отметить, что в ряде случаев (Нидерциер, Брени, Кёльн, Дье-сюр-Мез, Вейден) речь идёт о типичных римских могилах, никоим образом не связанных с германцами. Тем не менее, исследователи объясняют находки грибовидных подвесок в Галлии контактами с германским миром, с регионом Эльбы-Одера-Вислы

(Kazanski 1990/1991) либо с Данией (Lund Hansen 1991).

Одна находка известна в юго-западной Англии, на позднеримском могильнике Фордингтон Хилл, в Дорчестере (графство Дорсет) (Henig 1984, fig. 3). На том же могильнике, в одном из погребений, найдена монета Константина Великого, что указывает на дату некрополя.

В позднеримском некрополе Маутерн (Австрия) в могиле № 226 на правой руке скелета был обнаружен браслет, состоящий из 6 грибовидных (или, как их называют в Центральной Европе, восьмёрковидных) янтарных, частично фрагментированных, бусин-подвесок (Pollak 1993, S. 201, 203, Taf. 32:3). М. Поллак, автор публикации этого памятника, отмечает, что янтарные грибовидные бусы у варваров широко распространены в периоды C3 и D, в наборе с фибулами Альмгрен VI второй серии и арбалетными фибулами с подвижной ножкой. Согласно М. Поллак, на Западе, рассматриваемые здесь бусы, известны со второй половины III в., а в Паннонии они представлены и в некрополях пост-валентиниановского времени (то есть после 360 гг.) (Pollak 1993, S. 101-104).

Стоит также отметить находку янтарных грибовидных бус в погребениях 3, 15, 33, 176, 181, 184 позднеримского некрополя Каллатис и в погребении 25 некрополя Томис, на территории Румынии, на западном побережье Чёрного моря (Preda 1980, pl. 50:3, 51:15, 10, 55:33, 3, 70, 184:3, 71, 176:3; 181; Lungu, Chera-Margineanu 1986, fig. 4:12). Янтарные грибовидные бусы попадают даже в Палестину, где они известны в погребальном контексте IV в. (Husseini 1935, pl. 86:9).

Вряд ли во всех этих случаях стоит непременно искать следы присутствия носителей вельбаркской культуры, хотя восточногерманское, южнобалтийское происхождение самого типа бус никем не отрицается. Создается впечатление, что на территории империи и в германском Барбарикуме янтарные грибовидные бусы-подвески уже к IV в. потеряли свое этноопределяющее значение и стали распространенным, от Британии до Палестины, элементом ожерелий, реже браслетов.

Это наблюдение необходимо учесть при изучении распространения грибовидных бус в понто-кавказском регионе и в южнорусских степях.

Янтарные грибовидные бусы-подвески известны на некоторых сарматских могильни-

ках Подонья и Поволжья: в кургане 36 у хутора Арпачин Ростовской области, в кургане 3 могильника Барановка и в могильнике Кривая Лука Астраханской области (Кропоткин 1978, с. 151), а также в погребение 1 кургана 3 Большая Дмитриевка в Саратовской обл. (рис. 24:12,16,18,24), в последнем случае, судя по фибуле и пряжке, – в контексте III в. (Матюхин 1992, рис. 2:17). В погребении 1 кургана 3 некрополя Большая Мазанка на р. Сал (Ростовская область) янтарные грибовидные бусы были найдены в сопровождении восточногерманского гребня типа Томас I и металлического зеркала с боковой петлёй (Парусимов 1998, рис. 35:1,5,10). Такое сочетание вещей в погребении позволяет его отнести к III в. Бусы из янтаря такой формы найдены в погребении у хутора Павлов Тарасовского р-на Ростовской области (Безуглов, Захаров 1988, рис. 5:3-5). Авторы относят этот памятник к заключительному этапу позднесарматской культуры Правобережья степного Подонья (середина III – IV вв. н.э.), и наличие янтарных грибовидных бус-подвесок в павловском погребении позволяет им ставить важный вопрос о западных связях донских кочевников в эпоху существования готского союза. Такое объяснение вполне подходит для донских находок, однако, для волжского региона (Барановка, Кривая Лука, Большая Дмитриевка) само по себе наличие прямых сармато-германских связей нуждается в развернутой аргументации.

Подобные янтарные грибовидные бусы известны на памятниках Крыма и Тамани позднееримского времени и эпохи Великого переселения народов (рис. 24:13-15,17,19-23), таких как Инкерман (депаспортизованный материал из раскопок 1941 г.), Черноречье, – в подбойной могиле 2 (Кропоткин 1978, с. 151, 152, табл. 2), Херсонес, – в склепах 9, 65, 112, в погребении 1955 г., а также в склепах 1/1982, 5/1982 и в могиле Д у Загородного храма (Борисова 1985, рис. 7:1; Зубарь, Иевлев, Чепак 1990, рис.10; Зубарь, Сорочан 1986, рис. 11:2,3; Домбровский 1993, рис. 29:8), Фанагория, – в погр. 86, Пантикапей; Совхоз Севастопольский № 10, – в могилах 11, 56, 68, 76а, 81, 155, 166, 168а, 177, 212, 220, 266 (Алексеева 1978, с. 25; Пиоро 1990, рис. 28:5), Скалистое, – в склепе 434 (это, видимо, самый поздний из крымских комплексов) (Веймарн, Айбабин 1993, рис. 76:30). Здесь было обнаружено не менее четырёх скелетов, из них три – женские. По имею-

щейся публикации сложно судить о дате керамики и стеклянного кубка из этого склепа, – более выразительны имеющиеся там пряжки. Из них самые ранние, с язычком, слабо выступающим за переднюю часть рамки (Веймарн, Айбабин 1993, рис. 76:37,39,40,41), принадлежат, по общепринятому мнению к периоду С3 (310/320 – 360/370). Пряжки с длинным, далеко выступающим за рамку или сильно загнутым вниз язычком (Веймарн, Айбабин 1993, рис. 76:35,36), являются характерными для периодов D1 – D2 (360/370 – 440/450). Сочетание в одном склепе тех и других, при сравнительно малом числе погребённых (4 достоверных индивидуума), указывает на позднюю часть периода С3 и на период D1, то есть на вторую половину – конец IV в., как на оптимальное время использования склепа. Это и определяет дату янтарной грибовидной подвески из Скалистого. Не противоречит указанной дате и присутствие сердоликовых многогранных бус, распространённых в Восточной Европе с III по V вв. (подробнее, Казански., Мастыкова 1998).

Грибовидные бусы-подвески из янтаря найдены в склепах № 1, № 2, в погребениях VI и VII склепа № 3, а также в склепах №№ 4 и 5 могильника Килен-балка на Гераклеяском полуострове (Савеля О., Савеля Д. 1997; с неопубликованными материалами этого памятника меня любезно ознакомили О. Я. Савеля и Д. Ю. Савеля, пользуясь случаем, приношу им за это благодарность). В склепе № 3 в погребении IV найдено, вместе с монетами 284-305 гг., 286-308 гг., 305-306 гг. и 306-307 гг., ожерелье, в состав которого входят бусы из янтаря грибовидной формы, а также небольшого размера янтарные бусы дисковидной и биконической формы с фаской по ребру. В этом же наборе из крымского некрополя имеются и стеклянные бусы: удлинённо-цилиндрические, мелкие, биконической и шаровидной формы из синего стекла. В склепе № 3 в погребении VI, вместе с двумя монетами 284-305 гг., встречен также набор бус, состоящий из янтарных грибовидных и дисковидных небольшого размера бус. Для склепа № 3 погребение VII также характерен набор бус, состоящий из янтарных грибовидной и дисковидной формы бус, которые сопровождалась стеклянными небольшого размера бусами цилиндрической удлинённой формы синего и зеленого цвета, биконическими бусами жёлтого цвета и шаровидными синего цвета, вместе

с ними были обнаружены две монеты 303-337 гг.. Также в склепе № 4 с монетами 286-305 гг., 367-383 гг. и в склепе № 5 некрополя Килен-Балка встречены янтарные бусы грибовидной формы. Необходимо заметить, что похожий набор стеклянных бус был встречен в ожерелье из уже упоминавшегося погребения из Брени в Пикардии, содержащем янтарную грибовидную подвеску и янтарные, небольшого размера, бусы дисковидной формы.

Янтарные грибовидные бусы встречены в склепе № 1 (захоронения 2, 3, 5, 6) (период С3), а также в погребении 24 некрополя, расположенного недалеко от с. Дружное (Симферопольский р-он) (рис. 24:17,19) (Айбабин 1994, с. 98, рис. 5:33-34,36-38, 6:6-7, 8:7,8,10,11, 9:22,24,25, 10:21; Храпунов 1994, рис. 4:4). Причём, грибовидные бусы-подвески здесь часто присутствуют в детских погребениях (Хайрединова 1995, с. 82). Эти бусы, обычно, рассматриваются как свидетельство контактов крымских алан с германцами (Кропоткин 1978; Пиоро 1990, Kazanski 1991a, Айбабин 1994 и др.). Такое объяснение, впрочем, представляется, как будет видно дальше, не единственным возможным.

Янтарные грибовидные бусы, известны и в Южном Дагестане – в кургане № 55 (5 экз.) некрополя Паласа-Сырт (рис. 25:1) и в погр. 3 Дербентского некрополя (18 экз.) (рис. 25:2) (Гмыря 1993, рис. 37:81-85; Кудрявцев, Гаджиев 1991, рис. 9:7-10). Последнее погребение, судя по пряжкам, вряд ли позднее первой половины III в. В Черкесии одна бусина найдена в погребении 4 некрополя Тамгацик (Абрамова 1997) (рис. 25:3). Это погребение содержало также многогранные сердоликовые бусы позднегерманского времени, металлическое зеркало с центральной петлей, известное в древностях юга России с III в. (например, в Танаисе) и понто-кавказскую подвязную фибулу позднегерманского времени и эпохи переселения народов (тип выделен А. К. Амброзом в его своде фибул 1966 г., но хронология детально никем не изучалась).

Логичнее всего предположить, что янтарные грибовидные бусы-подвески попадают на Северный Кавказ от восточных германцев, скорее всего, с территории черняховской культуры, возможно, через посредство донских алано-сармат, у которых такие бусы-подвески, как отмечалось выше, имеются. Действительно, на Северном Кавказе известна небольшая серия черняховских вещей, которые

свидетельствуют о контактах с восточногерманским миром. Это подвязные и двупластинчатые фибулы, секировидные подвески, черняховские гребни (Казанский, Мастыкова 1998). Следует отметить, что на Северном Кавказе встречены и «варварские» эмали позднегерманского времени, происходящие из Среднего Поднепровья предчерняховского времени или из лесной зоны Восточной Европы II-V вв. Видимо, они попадают на Северный Кавказ тем же путем, что и восточногерманские вещи.

Аналогичные бусы-подвески из янтаря были найдены в Абхазии в погр. 8 и 30 могильника Апушта (Воронов 1982, рис.30:22,23,29), в погребениях Шапка-Алраху 14 (Гунба 1978, табл. 2:11,12), Шапка-Апианча 19 (Гунба 1978, табл. 18:13,14), в погребении Цибилиум 1980-22 (9 экз.) (Воронов 1994, рис. 4:20) (рис. 26). В настоящее время абхазская хронология является дискуссионной, но ясно, что названные комплексы относятся к позднегерманскому времени.

Как уже было сказано, некоторые археологи полагают, что германские элементы попадают на восточное побережье Чёрного моря в результате миграции сюда какой-то группы германцев в эпоху готских походов III в., иногда, конкретно называются носители пшеворской культуры. В качестве доказательства цитируются находки германского оружия (топоров и умбонов), трупосожжений с оружием, грибовидных янтарных бус-подвесок и черняховских фибул на могильниках цебельдинской культуры. Однако в расчёт не принимается ни молчание на этот счет письменных источников, ни крайняя малочисленность в Абхазии действительно восточногерманских вещей, ни тот факт, что подавляющее большинство черт цебельдинской культуры ничего общего с германскими цивилизациями не имеет. Среди абхазского оружия действительно имеются германские по происхождению умбоны и топоры, но сейчас ясно, что они не принадлежат специально восточногерманской (а тем более пшеворской) традиции (см. подробнее Kazanski 1994). Трупосожжения с оружием имеются не только у германцев, но и, например, у гуннов, в частности, на знаменитом могильнике Ново-Григорьевка, в погребениях 8 и 9 (Засецкая 1994, табл. 1-5), а в постгуннском трупосожжении 7, шиповского горизонта, даже с ритуально испорченным мечом! В последнее время кремации с оружием позднегерманского времени найдены и у зихов

черноморского побережья Северного Кавказа (Пьянков 1998). Реально же восточногерманские-черняховские находки в Абхазии сводятся к одной малой двупластинчатой фибуле из могильника Цибилиум (раскопки Ю. Н. Воронова, материалы некрополя готовятся к изданию М. Казанским).

В Абхазию грибовидные бусы-подвески из янтаря могли, скорее всего, попасть с отрядами германских солдат на римской службе, как туда попали и центральноевропейские янтарные обточенные бусы с нарезным декором (Казанский, Мастыкова 1998), черняховская двупластинчатая фибула, умбоны типа Либенау, Верман, Цилинг К2 и пр. (о германском оружии в Причерноморье см.: Kazanski 1994). Напомним, что по римским законам браки между гражданами Империи и негражданами были запрещены (на Западе этот запрет какое-то время действовал даже после падения империи), поэтому варвары на римской службе привозили себе жён из Барбарикума, а вместе с ними попадал в империю и распространялся по ее границам и характерный женский убор.

Итак, представляется, что янтарные грибовидные бусы-подвески, связанные по происхождению с Балтийским регионом широко распространяются в позднеримское время, как у варваров, так и на территории империи, попадая даже на Ближний Восток. Поэтому предполагать, что в понто-каспийском регионе янтарные бусы распространялись только с территории черняховской культуры, было бы необоснованным. Если на Северном Кавказе такие бусы могли действительно появиться в результате кавказско-сармато-германских контактов, то для Абхазии и даже для Крыма такая интерпретация не является един-

ственно возможной. Как уже говорилось, в Абхазию такие янтарные бусы-подвески грибовидной формы могли попасть, скорее всего, с семьями германских наёмников. Что касается Крыма, то, естественно, объяснение распространения здесь янтарных бус-подвесок из вельбаркско-черняховской среды, предложенное В. В. Кропоткиным (Кропоткин 1978), представляется вполне вероятным. Действительно, в юго-западном Крыму известны и другие германские элементы: подвязные и двупластинчатые фибулы, фибулы с кольцами, секировидные подвески, подвески-ведёрки, в том числе, золотые с зернью, черняховская керамика, некоторые типы оружия, костяные гребни и т.д. (Кропоткин 1978; Пиоро 1990; Kazanski 1991a, 1994). Не стоит, однако, забывать, что найденные в юго-западном Крыму ожерелья с янтарными грибовидными бусами-подвесками имеют аналогии вне черняховско-вельбаркского ареала. Это, как уже говорилось, выяснилось при работе с материалом позднеримского некрополя Брени (Пикардия), где имеется кольцо с грибовидной подвеской, похожее по составу на ожерелья из некрополя Килен-Балка. Отметим, что подобные кольца найдены в германских погребениях IV века в Собесуки и Герласхейм (см. выше). Можно предположить, что крымские ожерелья с грибовидными бусами-подвесками из янтаря, по крайней мере, некоторые из них, отражают не столько прямое влияние восточных германцев, сколько общеевропейскую моду IV века, в которую янтарные грибовидные бусы-подвески восточногерманского происхождения вошли как составной элемент.

Anna MASTYKOVA (Moskau)

Über die Verbreitung der jungkaiserzeitlichen achtförmigen Bernsteinanhänger in Südeuropa und in Kaukasus

Die achtförmigen Bernsteinanhänger im Fundmaterial der Černjachov-Kultur werden mit Recht als ostgermanisches Merkmal interpretiert. Sie sind jedoch aus dem pontischen Gebiet und Kaukasus bekannt, wo es schwierig anzunehmen ist, es hätten hier die Träger der Wielbark- bzw. der Černjachov-Kultur gelebt. Solche Funde stammen z. B. aus Dagestan am Kaspischen Meer und aus Abchasien. In der vorgelegten Studie wird es versucht, zu bestimmen, woher solche Anhänger ins Schwarzmeergebiet und nach Kaukasus gelangten.

Die achtförmigen Bernsteinanhänger kommen vor allem in den Stufen C1b – C2 (200-325), aber auch später vor, u. z. in der Stufe D (360/370-440/450). Sie sind in der Černjachov-Kultur weit verbreitet, wohin sie aus dem Bereich der Wielbark-Kultur kamen. In Pommern sind sie aus den jungkaiserzeitlichen Graberfeldern und aus der Dębczyno-Gruppe bekannt. In derselben Zeit erscheinen sie auch in der westbaltischen Kultur.

Ähnliche Bernsteinanhänger sind auch aus den skandinavischen Grabkomplexen bekannt, vor allem aus Jütland, Seeland, Fünen, Bornholm, wo sie bereits in der Stufe C1b (200-260/270) auftreten und in den Stufen C2 (260/270-300/320) und C3 (310/320-360/370) weiter in Gebrauch bleiben. Die Verbreitung der achtförmigen Bernsteinanhänger umfasst ebenfalls den Karpatenbecken, das Elbgebiet und Böhmen. In Mecklenburg, Schleswig, im Oder- und Elbgebiet sind sie für die jüngere römische Kaiserzeit charakteristisch. Als Beigabe erscheinen sie im Fürstengrab 8 in Hassleben, einem der wichtigsten Grabkomplex der Stufe C2, der mit der Münze 253-268 datiert ist. Es scheint, diese Anhänger gelangten von der Weichsel-Oder-Elbe-Zone in den westlichen Teil Germaniens, wo sie z. B. in Gundelsheim, im Fürstengrab eines dreijährigen Mädchens der Stufe C2 gefunden worden sind. In der reichen Doppelbestattung in Gerlachsheim kommen sie ebenfalls vor; es ist ein Grabkomplex der Stufe C3, was eine silberne Schildfibul und ein inkrustiertes Glasgefäß belegen. Im alamannischen Frauengrab von Schleithem-Hebsack in der Schweiz befanden sich unter reichen Beigaben auch vier achtförmige Anhänger. Das Grab datiert ins Ende des 4. bzw. in den Anfang des 5. Jhs. Die genannten Funde deuten darauf hin, dass die achtförmigen Bernsteinanhänger von Personen vom gehobenen sozialen Status getragen wurden.

Die achtförmigen Bernsteinanhänger sind aus Nordgallien bekannt, u. z. in Frauenbestattungen mit mit germanischen Beigaben am Rhein. Sie kommen aber auch in den typischen provinziälromischen Gräbern vor, die in keinem Zusammenhang mit den Germanen stehen, wie Niederzier, Breny, Köln, Dieu-sur-Meuse, Weiden). Allerdings, wird ihre Anwesenheit in diesen Grabkomplexen als Resultat der

Kontakte mit der germanischen Welt, mit dem Elb-Oder-Weichselgebiet oder mit Dänemark interpretiert. Ein Fund ist ausserdem aus Südwestengland bekannt, u.z. aus dem spätrömischen Gräberfeld in Fordington Hill. In den Donauprovinzen wurden solche Anhänger in der spätrömischen Nekropole Mautern und in den pannonischen Gräberfeldern der postvalentinianischen Zeit (nach 360) entdeckt. Es sind schliesslich noch einige weitere Funde aus dem spätrömischen Friedhof in Callatis und aus der Westküste des Schwarzmeeres hinzuzufügen. Sie wurden sogar in Palästina, im Fundkomplex des 4. Jhs. notiert.

Es wäre vollkommen falsch, in allen diesen Funden die Spuren der Träger der Wielbark-Kultur zu sehen, obwohl die ostgermanische und südwestbaltische Herkunft der achtförmigen Bernsteinanhänger keinem Zweifel unterliegt. Es ist vielmehr zu vermuten, dass in den römischen Provinzen und im Barbaricum diese Anhänger im 4. Jh. ihre ethnische Zugehörigkeit verloren haben und sich von Britannien bis nach Palästina als Halsketten-, seltener Armringbestandteile verbreiteten.

Diese Bemerkung ist bei den Studien über die Verbreitung der achtförmigen Anhänger im pontisch-kaukasischen Raum von wesentlicher Bedeutung. Sie treten in einigen sarmatischen Nekropolen im Don- und Wolgagebiet auf. Ihre Anwesenheit am Don mag auf die alanisch-sarmatischen Kontakte zur Zeit der gotischen Völkergemeinschaft hinweisen. Die Funde vom Wolga-Gebiet sind jedoch als Ausdruck der direkten sarmatisch-germanischen Verbindungen nicht so eindeutig zu interpretieren.

Die achtförmigen Bernsteinanhänger sind aus den spätkaiserzeitlichen und völkerwanderungszeitlichen Nekropolen der Krim und des Taman bekannt und werden gewöhnlich für Spuren der Kontakte der Krimer Alanen mit den Germanen gehalten. Das Problem sieht aber nicht so einfach aus. Es sei zu erinnern, dass die auf der südwestlichen Krim gefundenen Halsketten mit achtförmigen Anhänger ihre Entsprechungen im Bereich der Černjachov- und der Wielbark-Kultur finden. Die Halsketten mit ähnlichen wie auf der Krim gefundenen Bestandteilen kommen in Gallien und im freien Germanien vor. So ist es zu vermuten, dass die auf der Krim gefundenen Colliers mit achtförmigen Bernsteinanhängern nicht den direkten Einfluss der Ostgermanen, aber eine allgemeine Mode des 4. Jhs. widerspiegeln, in der diese Anhänger der ostgermanischen Herkunft einen festen Bestandteil bildeten.

Solche Anhänger sind ebenfalls in Süddagestan und in Tscherkessien zu finden, wo hochwahrscheinlich von den Ostgermanen übernommen wurden, un zwar aus dem Gebiet der Černjachov-Kultur, vermutlich über die Alano-Sarmaten am Don, bei denen solche Schmuckstücke, wie erwähnt, in Gebrauch waren. In der Tat, in Nordkaukasus haben wir mit einer kleinen Gruppe der Funde vom Černjachov-Typ zu tun.

Identische Anhänger stammen auch Abchasien, wohin sie mit den germanischen Truppen im römischen Dienst kommen durften. Es sei zu erinnern, dass nach römischem Recht die Eheschliessungen zwischen Bürgern und Nichtbürgern des Imperiums verboten waren (im weströmischen Teil funktionierte dieses Verbot sogar nach dem Fall Westroms). Deshalb wurden die Frauen der barbarischen Söldner vom Barbaricum geholt, die ihren Schmuck mitbrachten.

Die achtförmigen Bernsteinanhänger, deren Herkunft an der Ostseeküste zu suchen ist, haben sich in der Spätkaiserzeit bei den Barbaren sowohl in den römischen Provinzen und sogar bis zum Nahen Osten weit verbreitet. Aus diesem Grund wäre es unbegründet, solche Funde aus dem pontisch-kaukasischen Gebiet nur mit der Černjachov-Kultur in Zusammenhang zu bringen. Wenn die achtförmigen Anhänger nach Nordkaukasus hochwahrscheinlich als Resultat der kaukasisch-sarmatisch-germanischen Kontakte kamen, so wäre eine solche Interpretation für die Funde aus Abchasien und der Krim sicher nicht die einzige Möglichkeit.



Рис. 2

Находки янтарных грибовидных бус-подвесок в погребениях черняховской культуры

1 – Рыжавка, погр. 43 (Кропоткин 1972); 2 – Романковцы, погр. 56 (Никитина 1996).

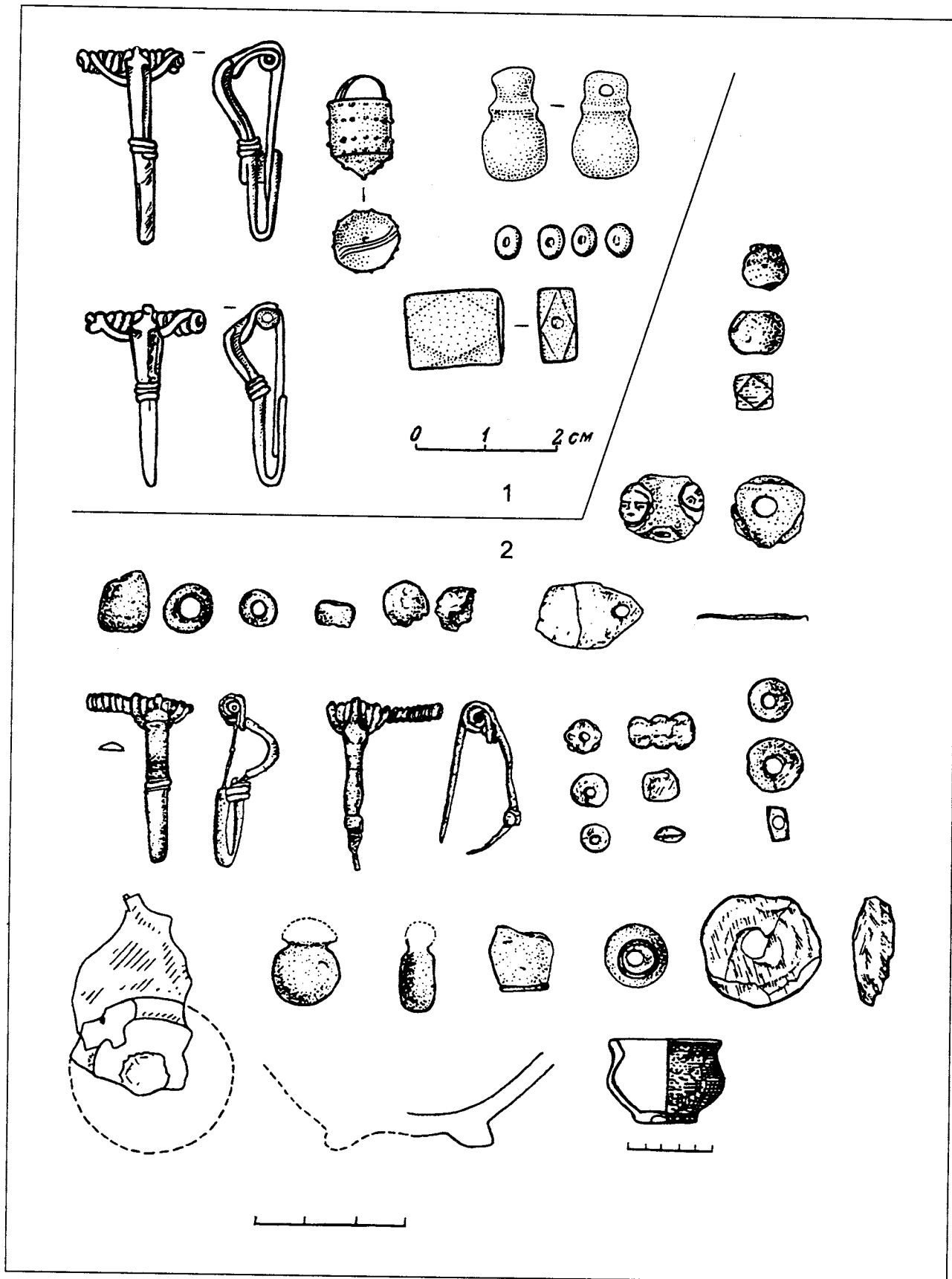

Рис. 3

Находки янтарных грибовидных бус-подвесок в погребениях черняховской культуры

1 – Ружичанка, погр. 4; 2 – Ружичанка, погр. 29 (Винокур 1979).

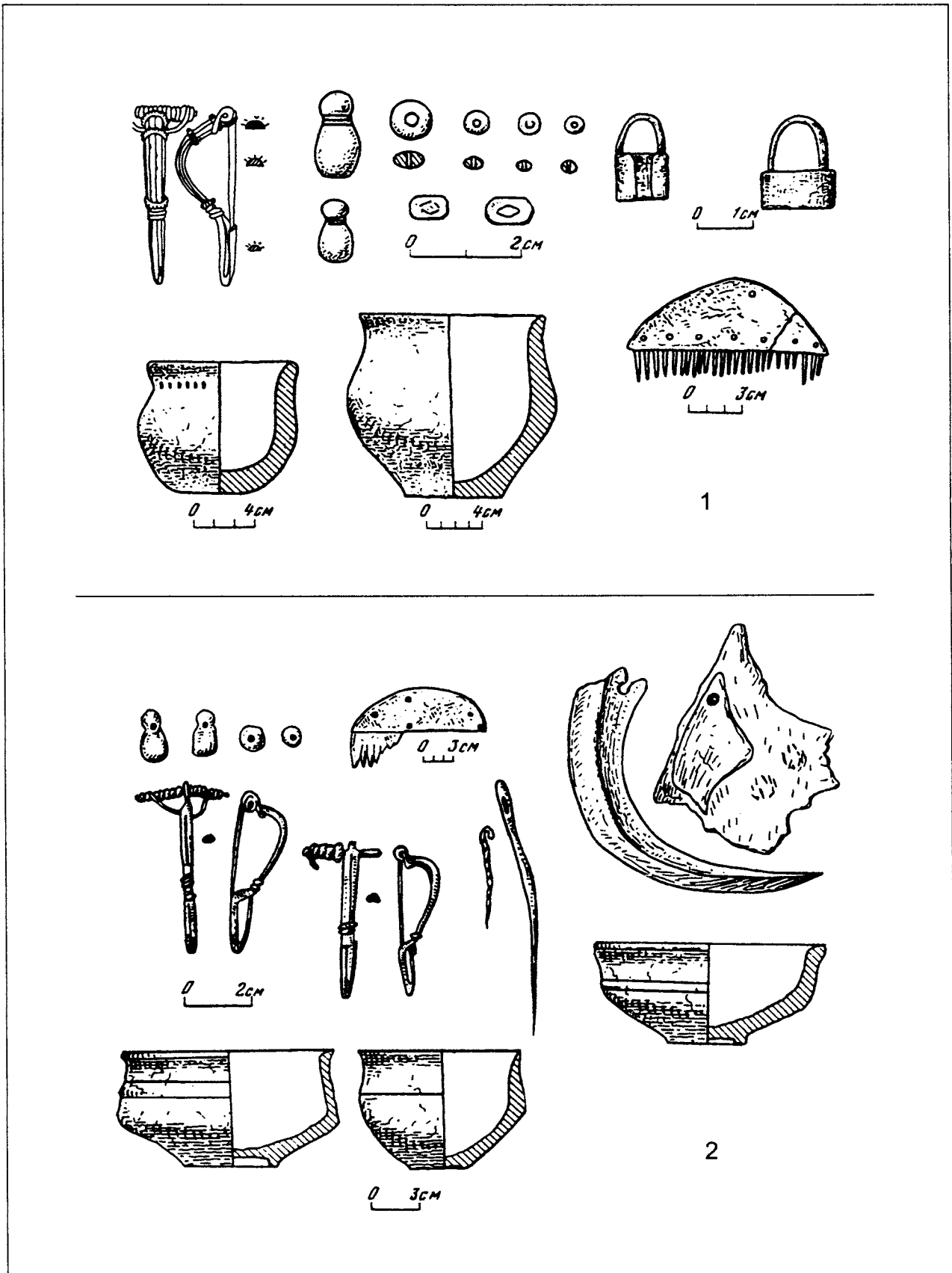

Рис. 4

Находки янтарных грибовидных бус-подвесок в погребениях черняховской культуры

1 – Ружичанка, погр. 30; 2 – Ружичанка, погр. 55; 3 – Ружичанка, погр. 57 (Винокур 1979).

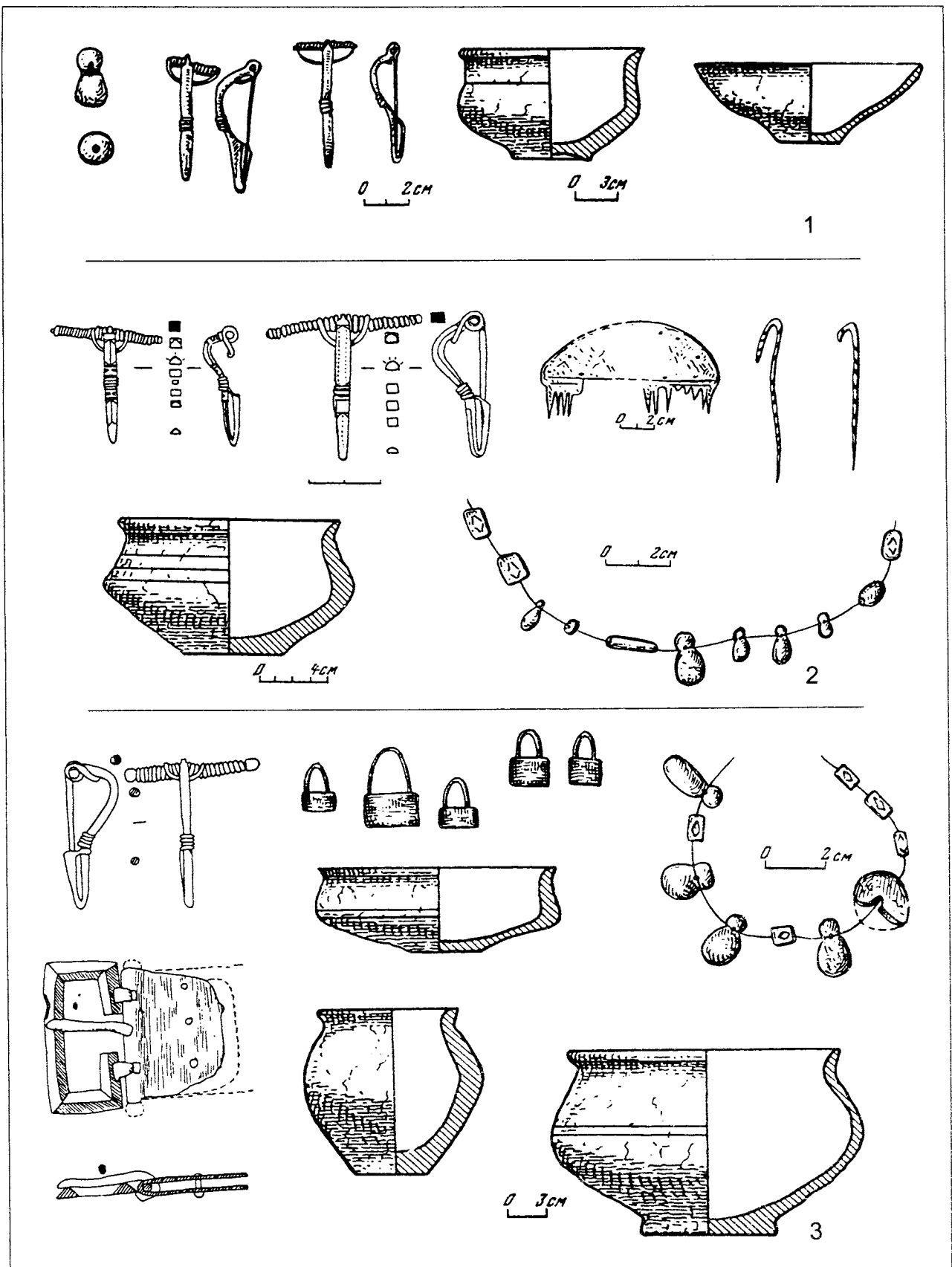

Рис. 5

Находки янтарных грибовидных бус-подвесок в погребениях черняховской культуры

1 – Данчены, погр. 356; 2 – Данчены, погр. 282 (Рафалович 1986).

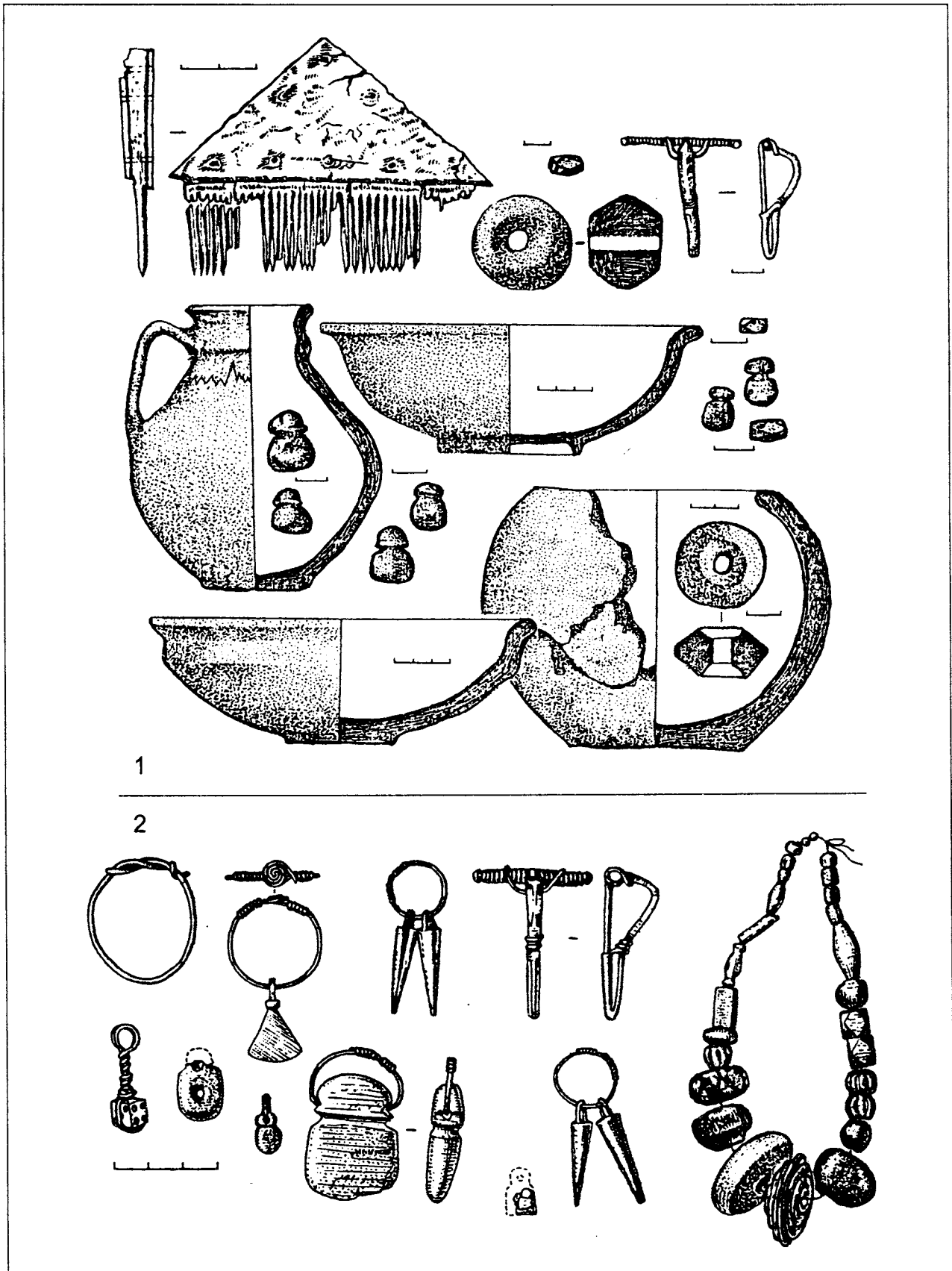

Рис. 6

Находки янтарных грибовидных бус-подвесок в погребениях черняховской культуры

Данчены, погр. 366 (Рафалович 1986).

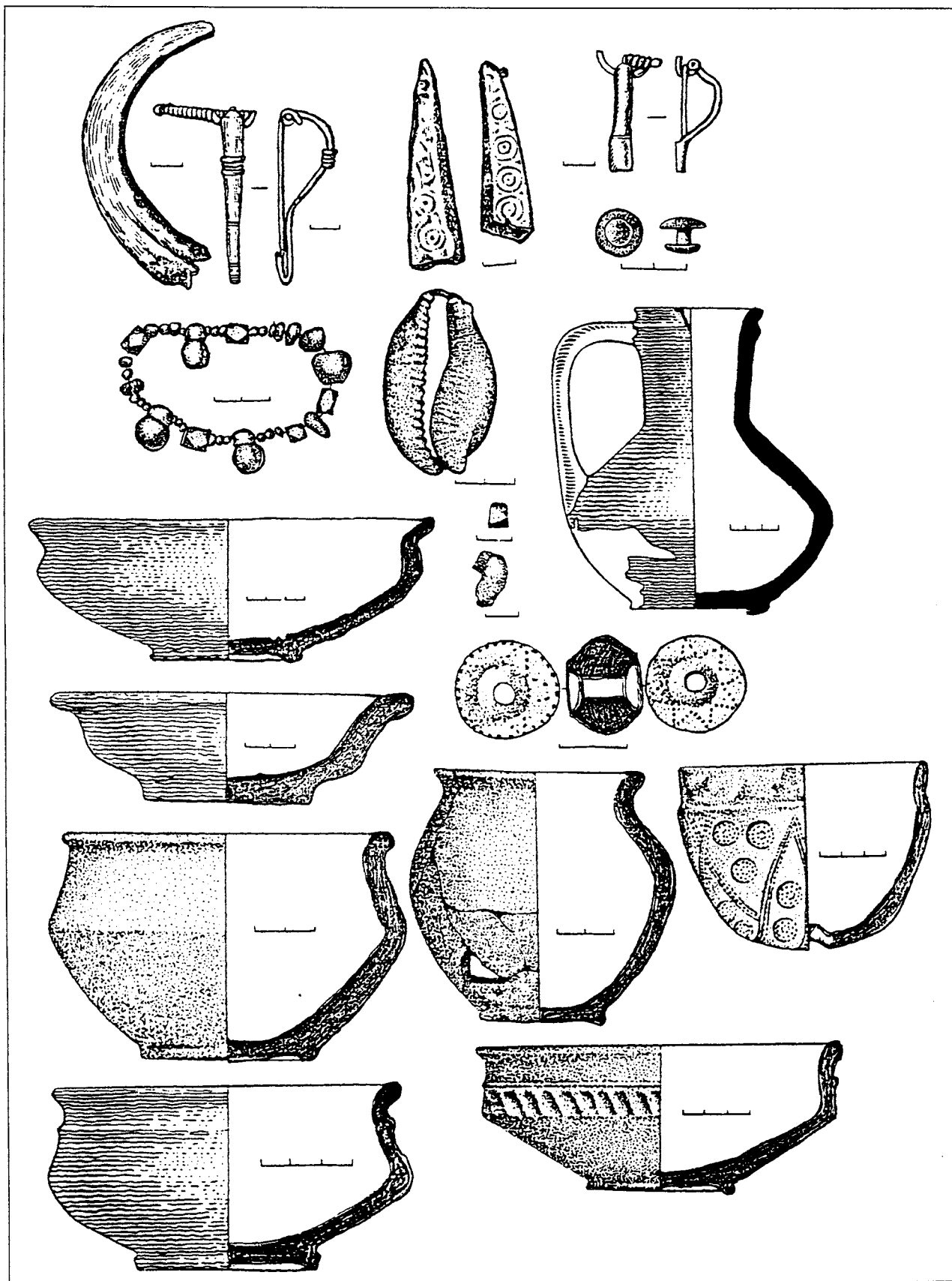

Рис. 7

Погребение Диевстед

(Roegen 1960).

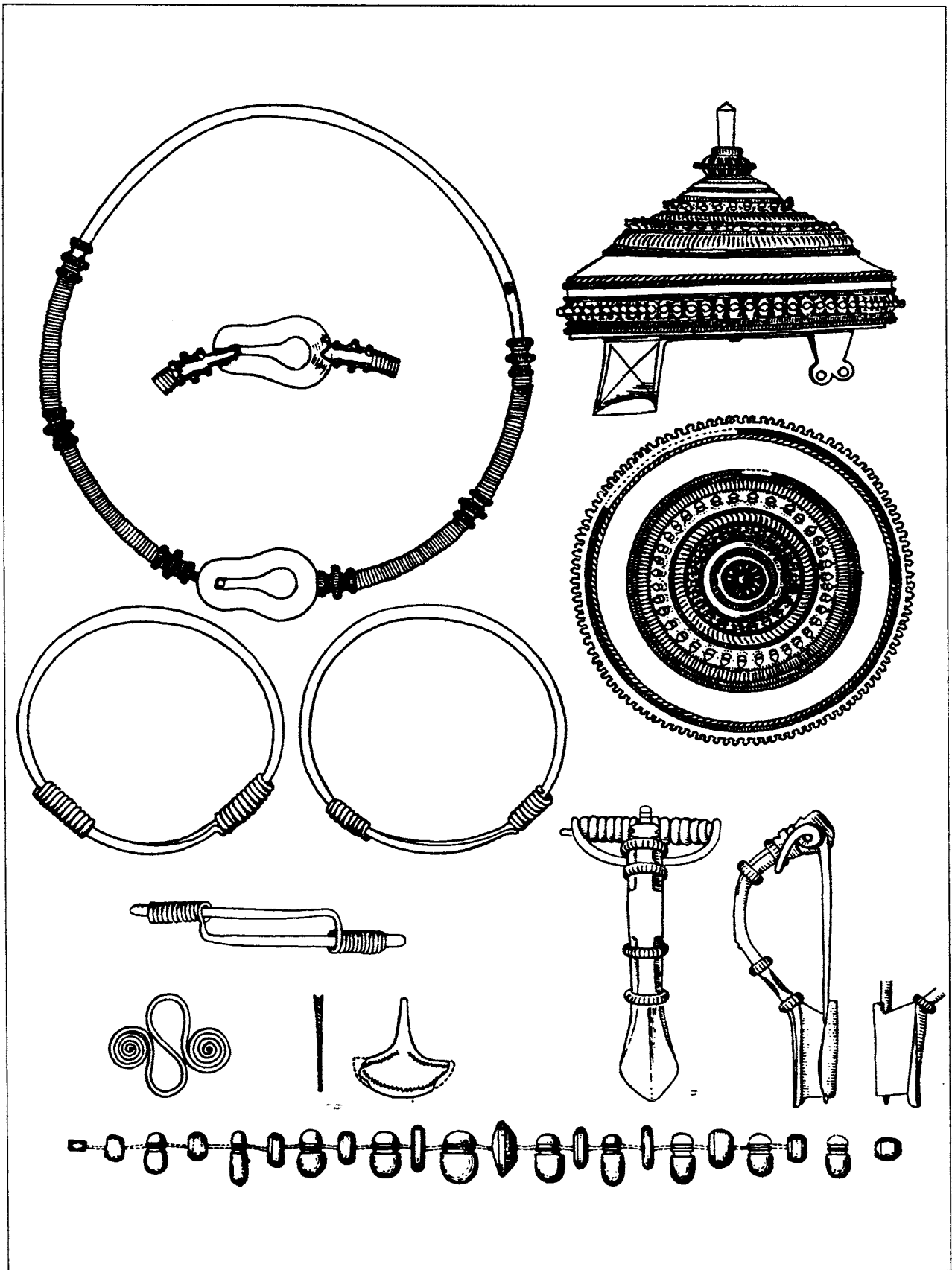

Рис. 8

Погребение Диенстед

(Roeren 1960).

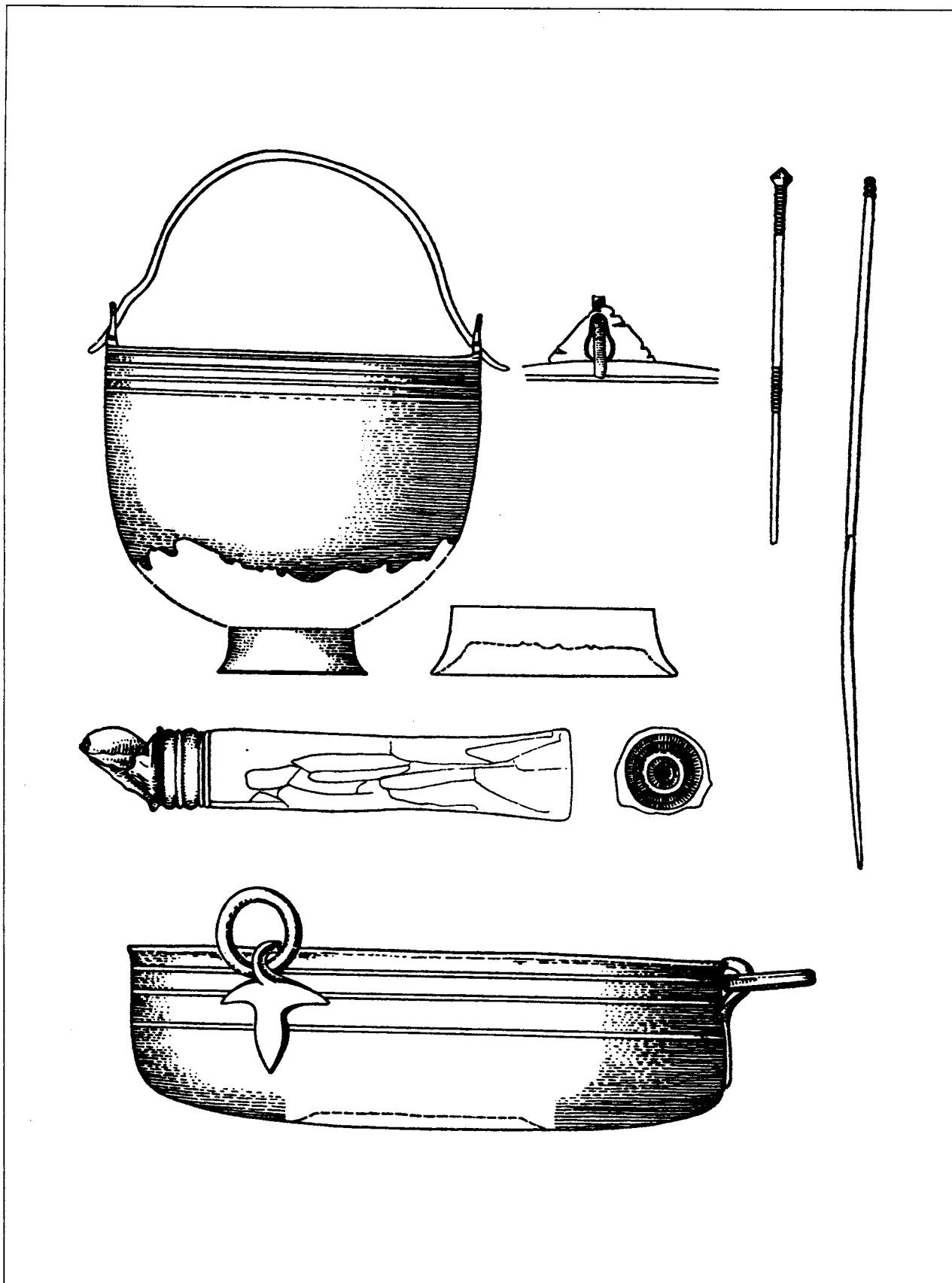

Рис. 9

Погребение Вильшютц

(Roeren 1960).

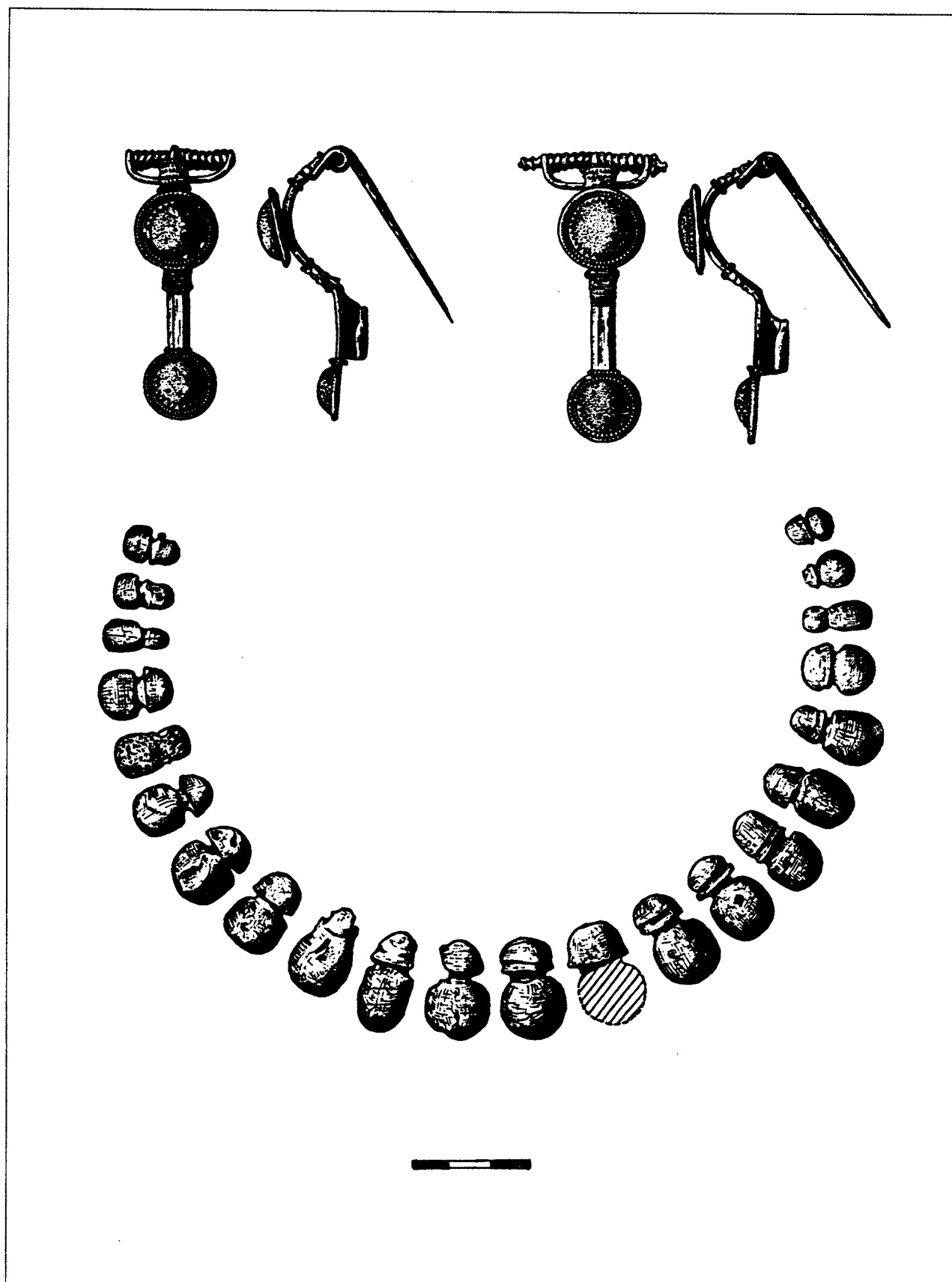

Рис. 10

Погребение Ниенбург

(Roeren 1960).

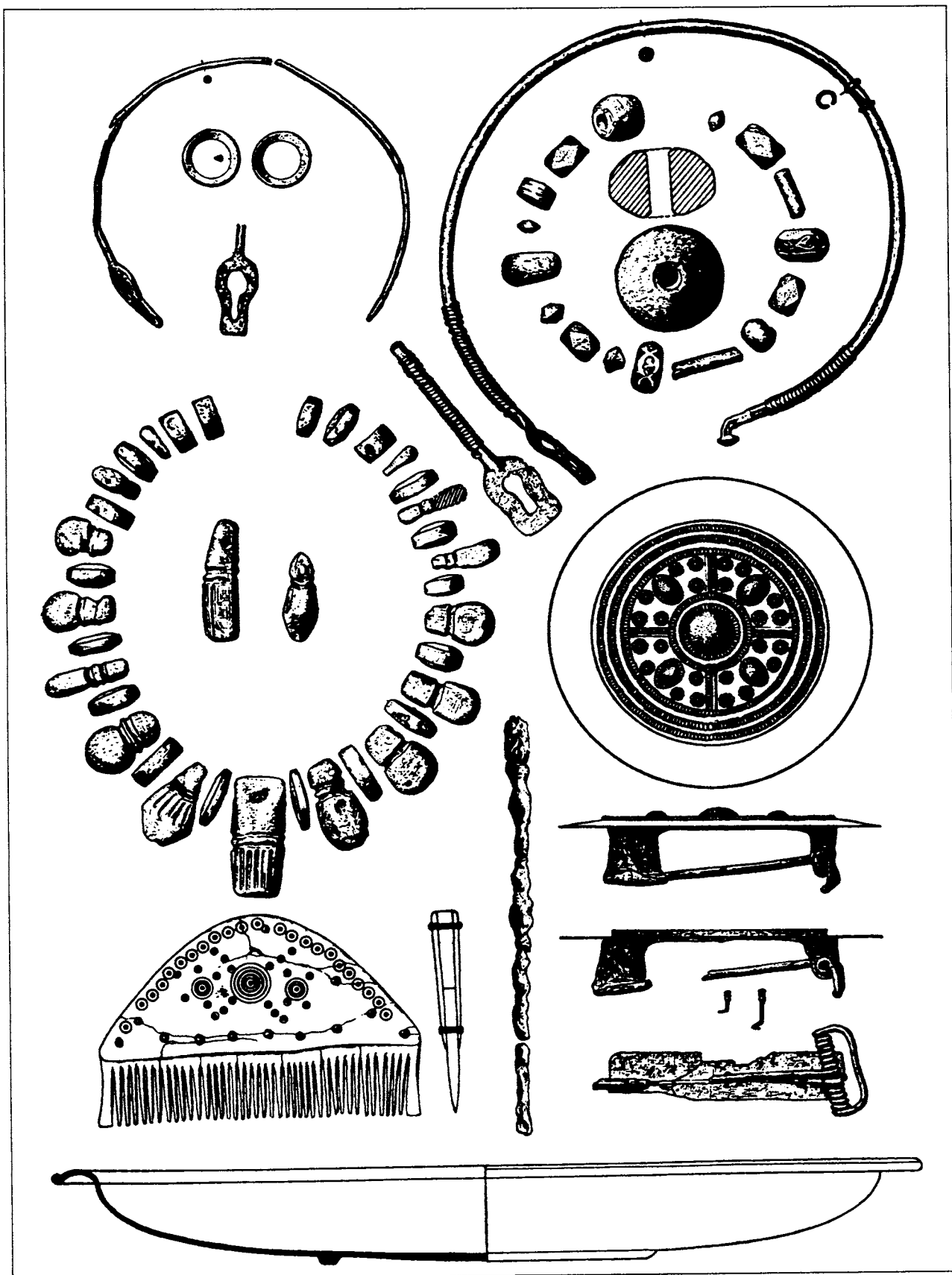

Рис. 11

Погребение Гундельсхейм

(Roeren 1960).

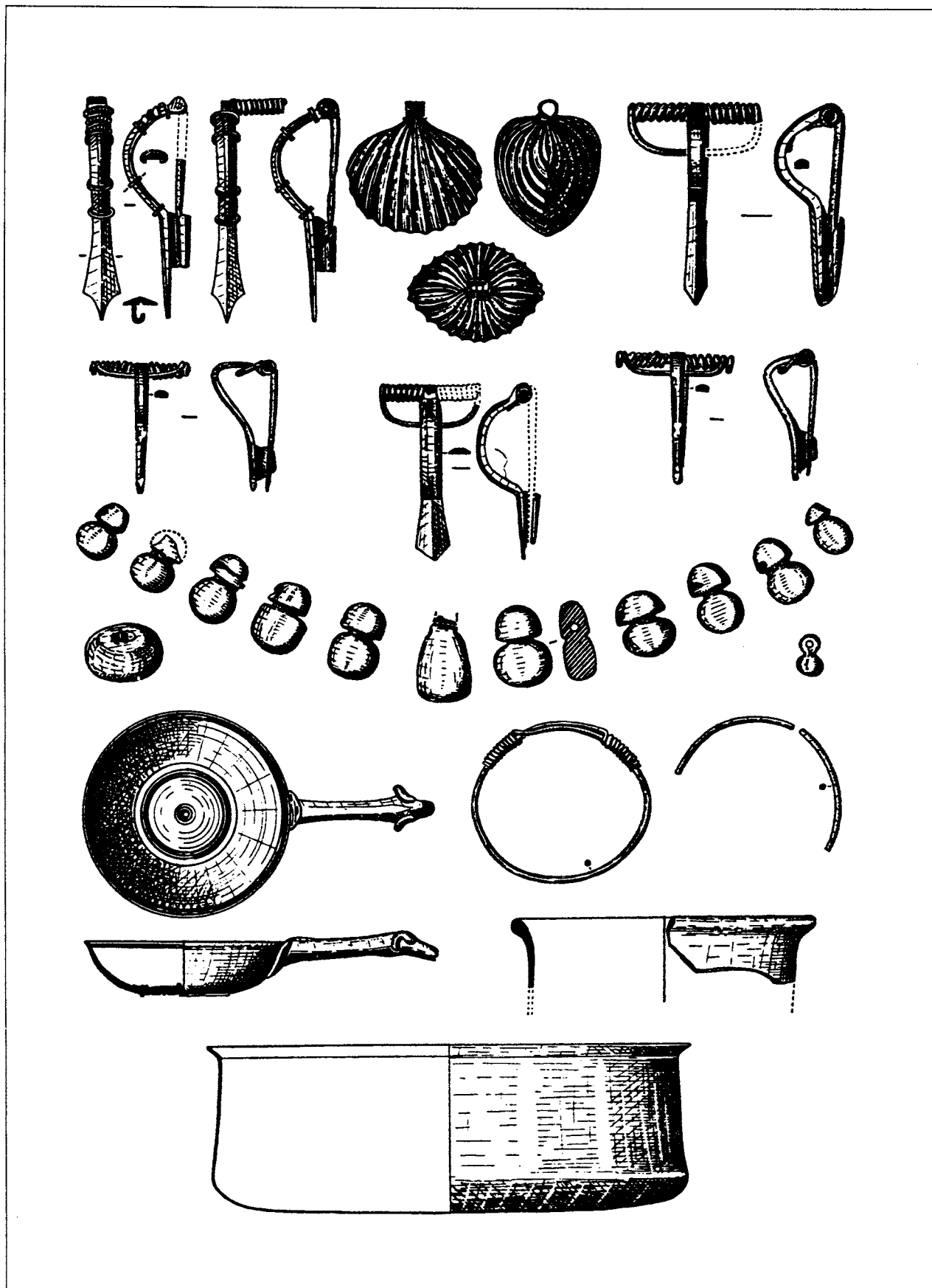

Рис. 12

Погребение Шлейтхейм-Хебсак

(Ruckstuhl 1988).

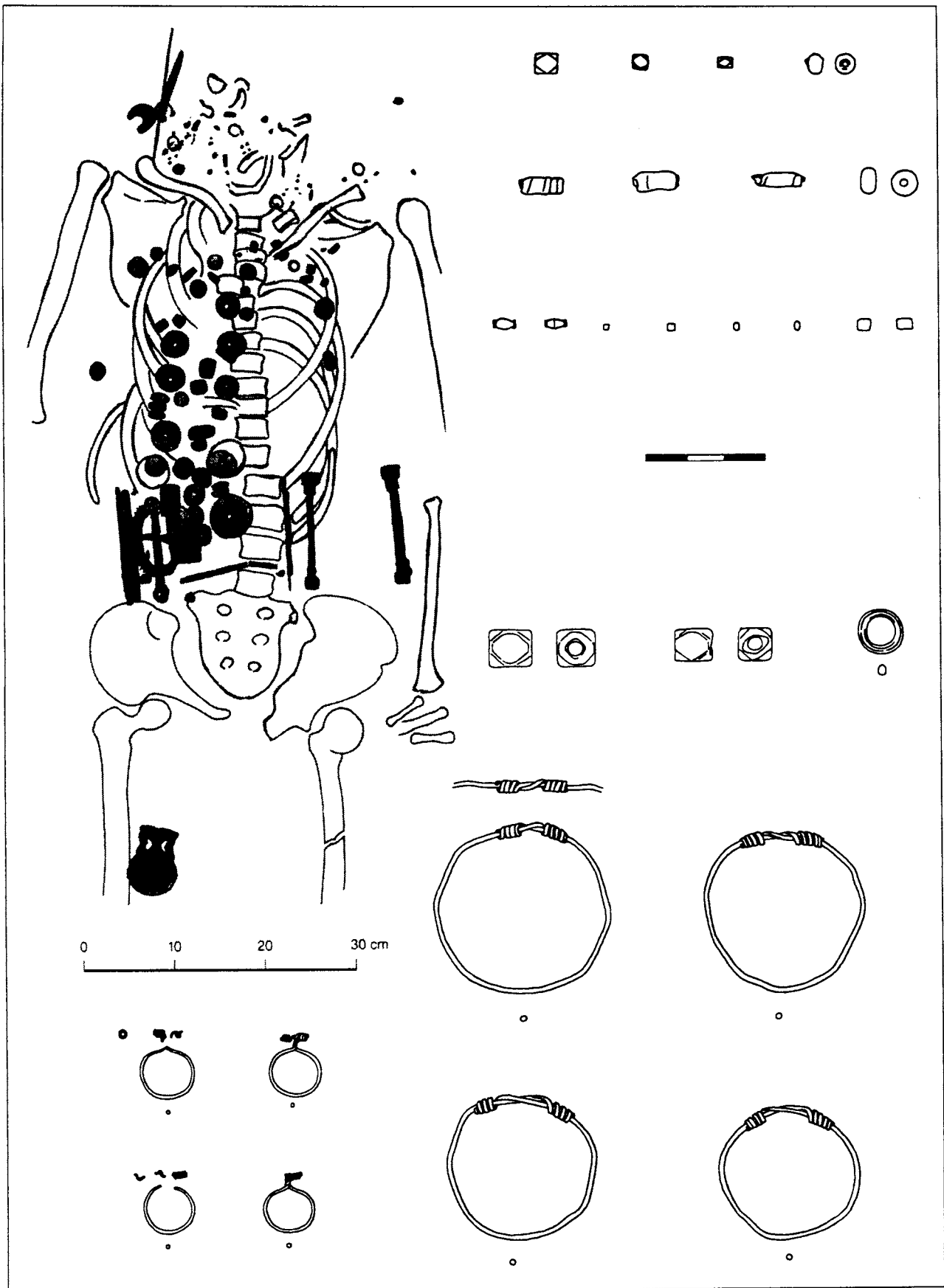

Рис. 13

Погребение Шлейтхейм-Хебсак

(Ruckstuhl 1988).

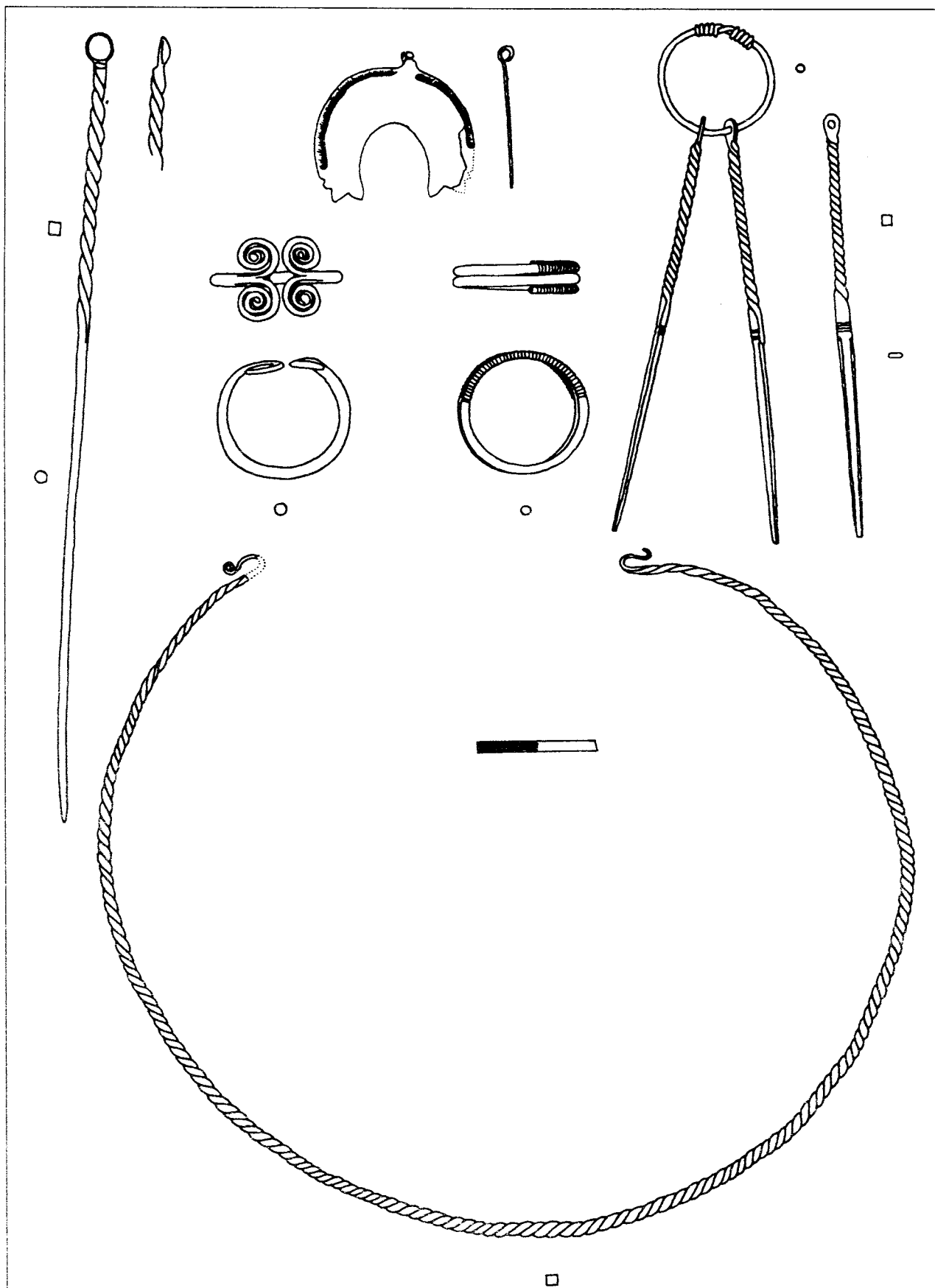

Рис. 14

Погребение Шлейтхейм-Хебсак

(Ruckstuhl 1988).

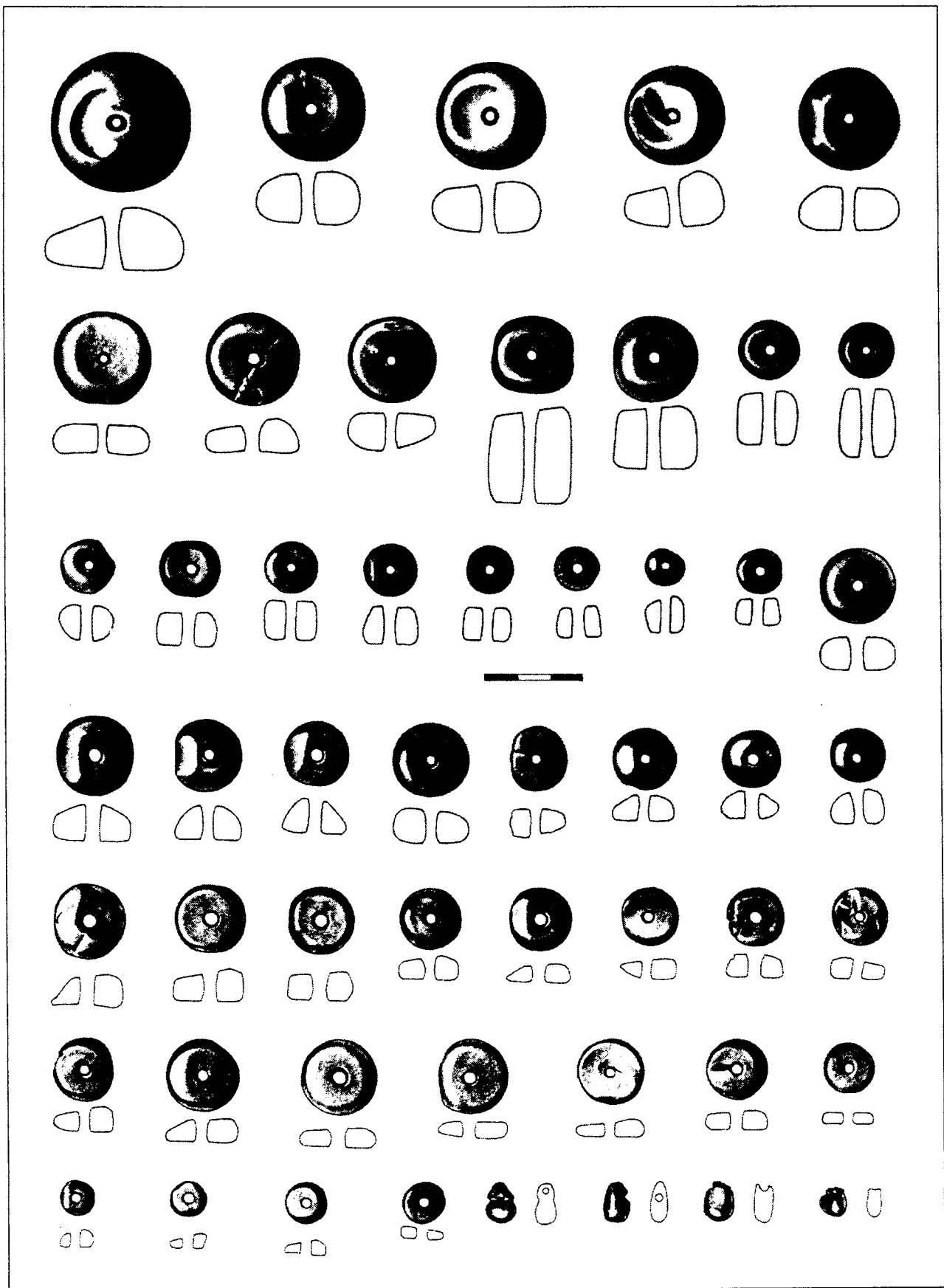

Рис. 15

Погребение Шлейтхейм-Хебсак

(Ruckstuhl 1988).

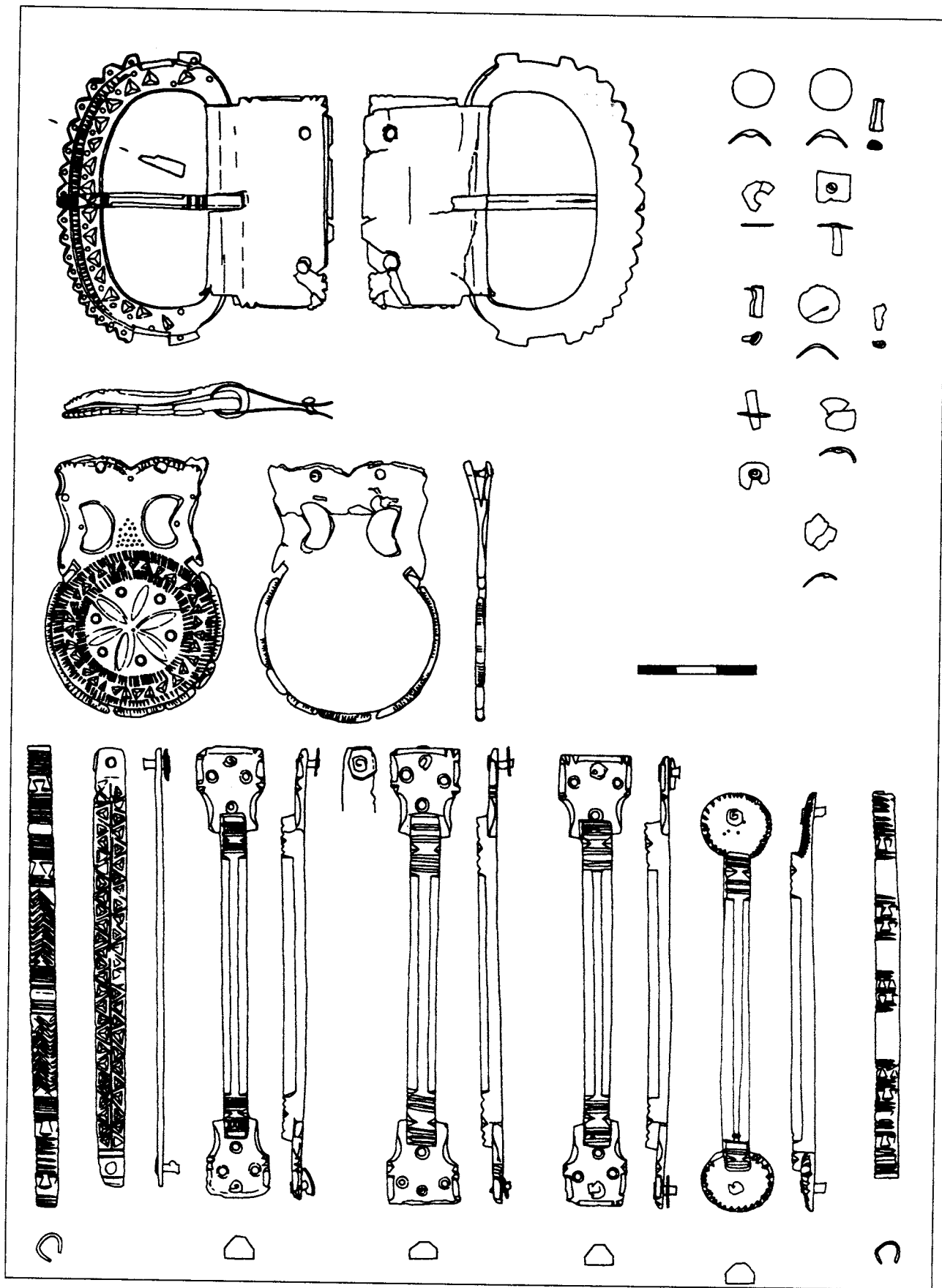

Рис. 16

Погребение Шлейтхейм-Хебсак

(Ruckstuhl 1988).

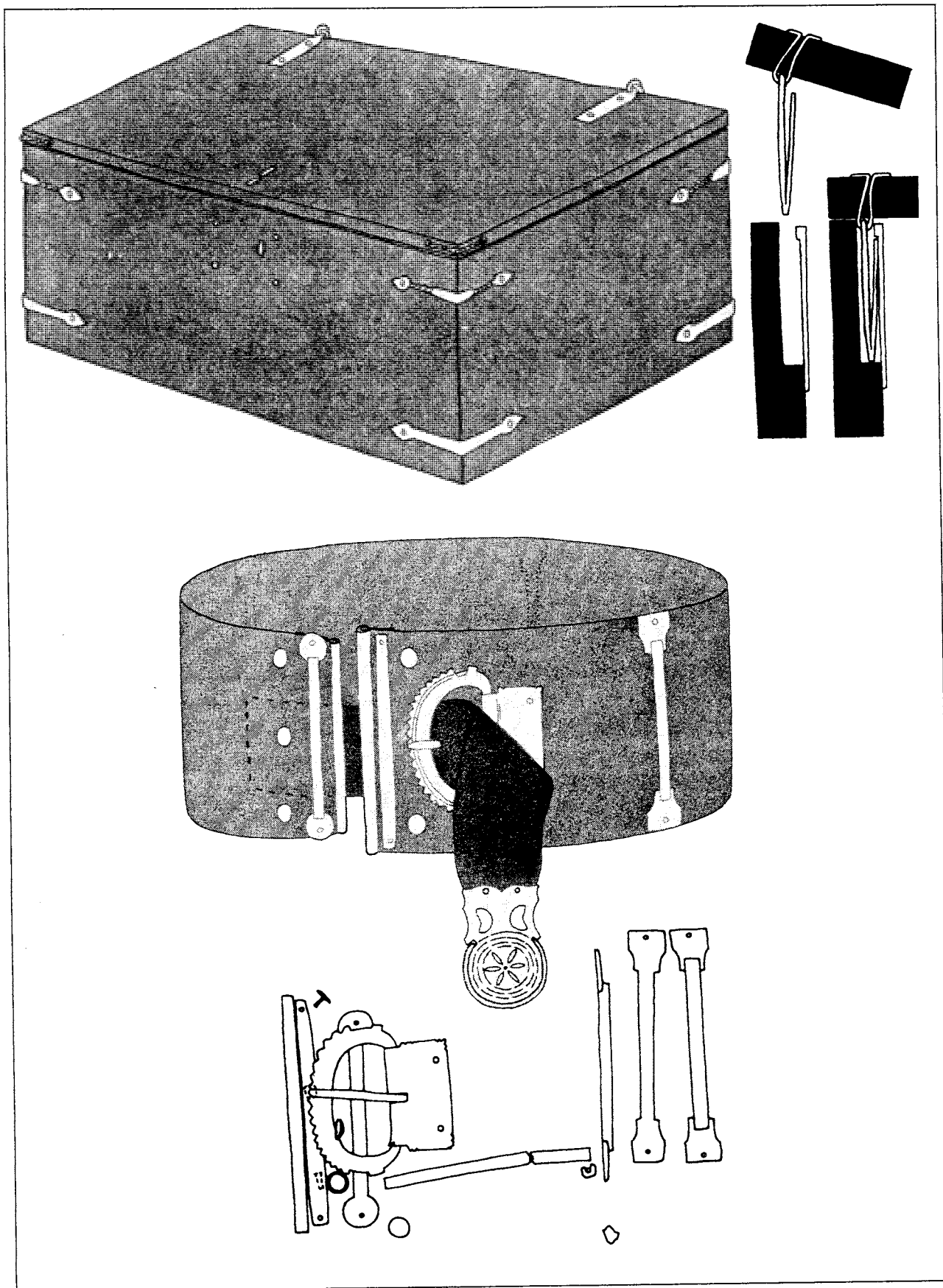

Рис. 17

Погребение Шлейтхейм-Хебсак

(Ruckstuhl 1988).

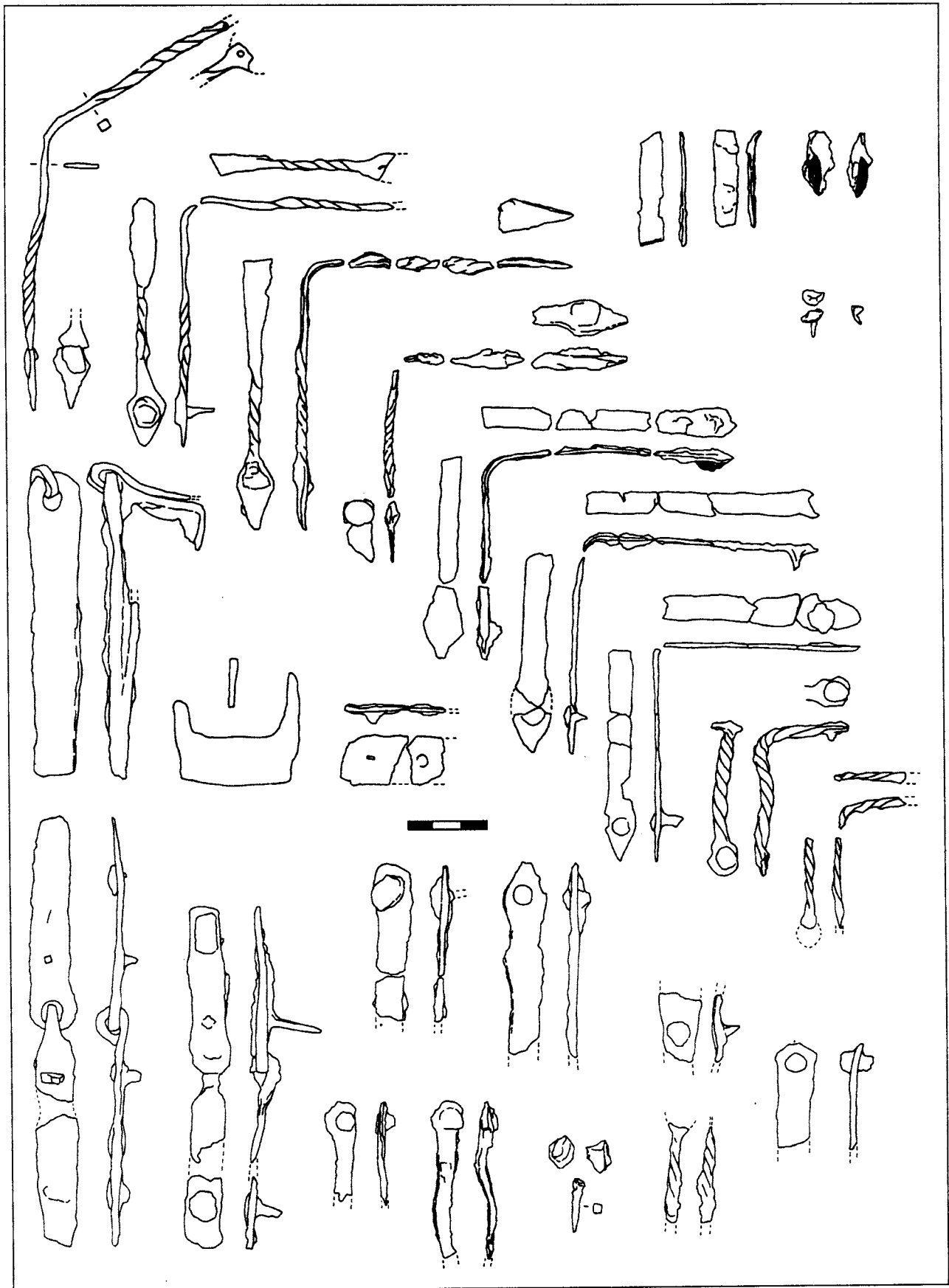

Рис. 18

Погребение Шлейтхейм-Хебсак

(Ruckstuhl 1988).

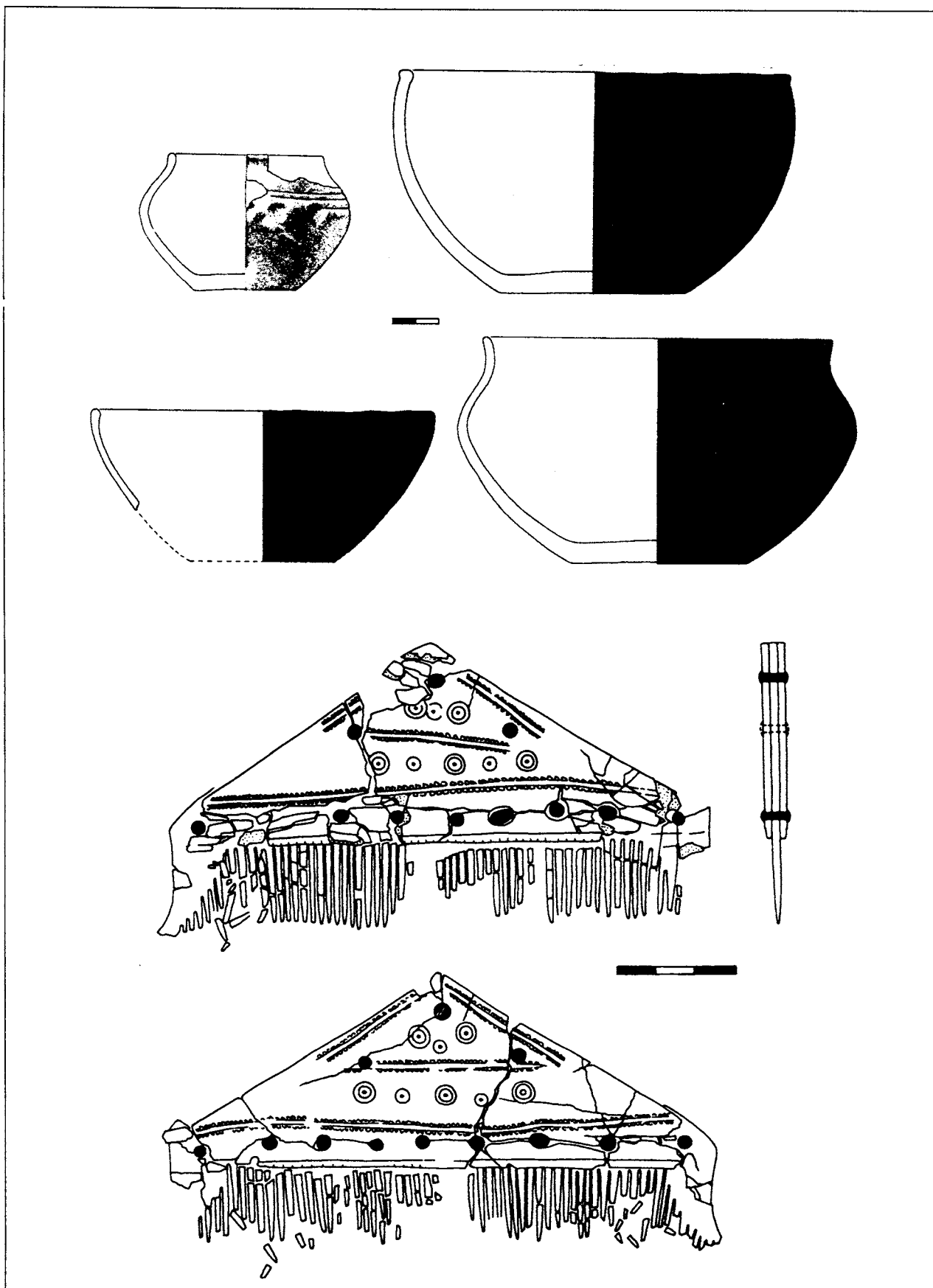

Рис. 19

Кортра, погребение 6

(Böhme 1974).

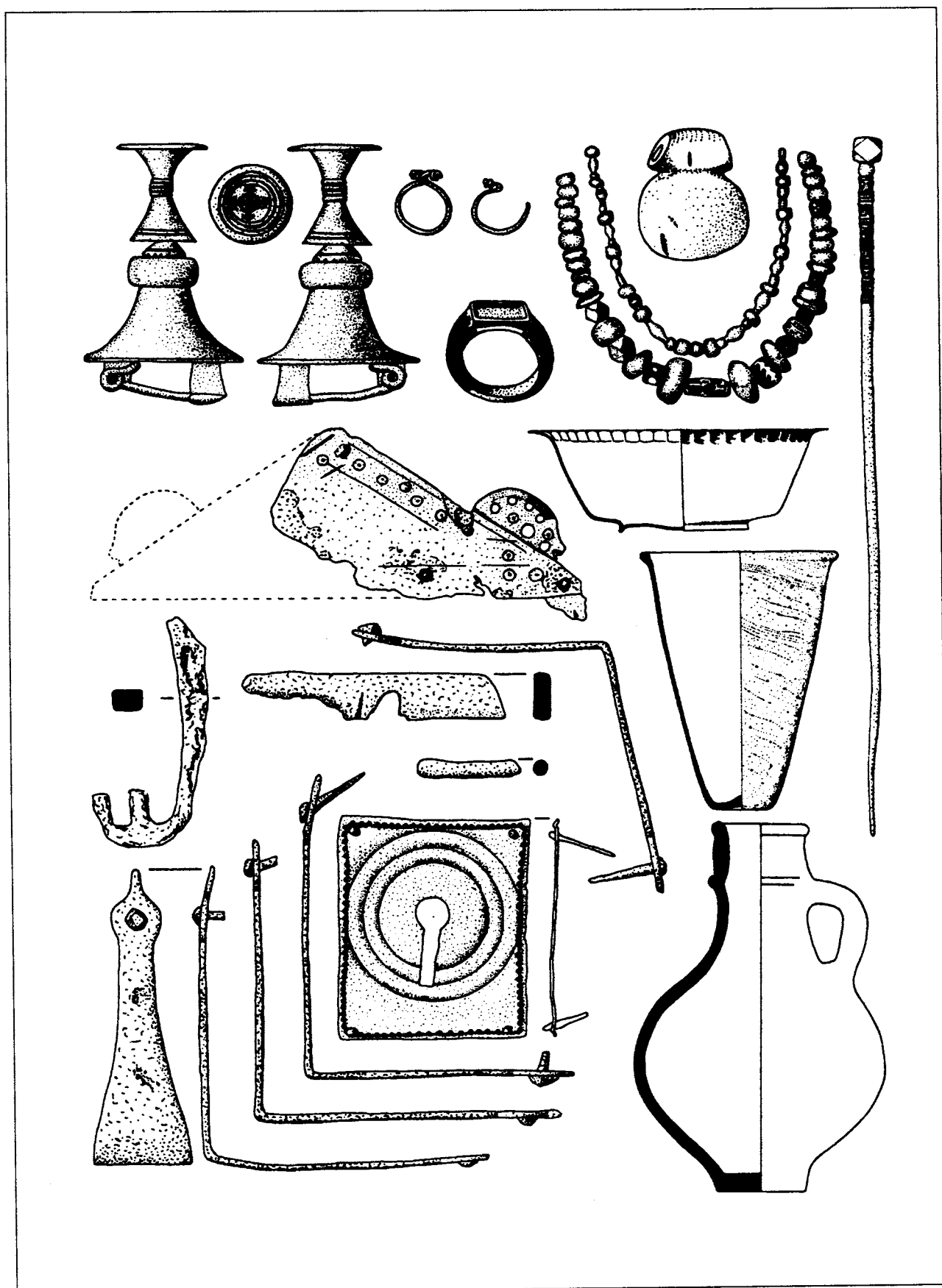

Рис. 20

Кортра, погребение 6

(Böhme 1974).

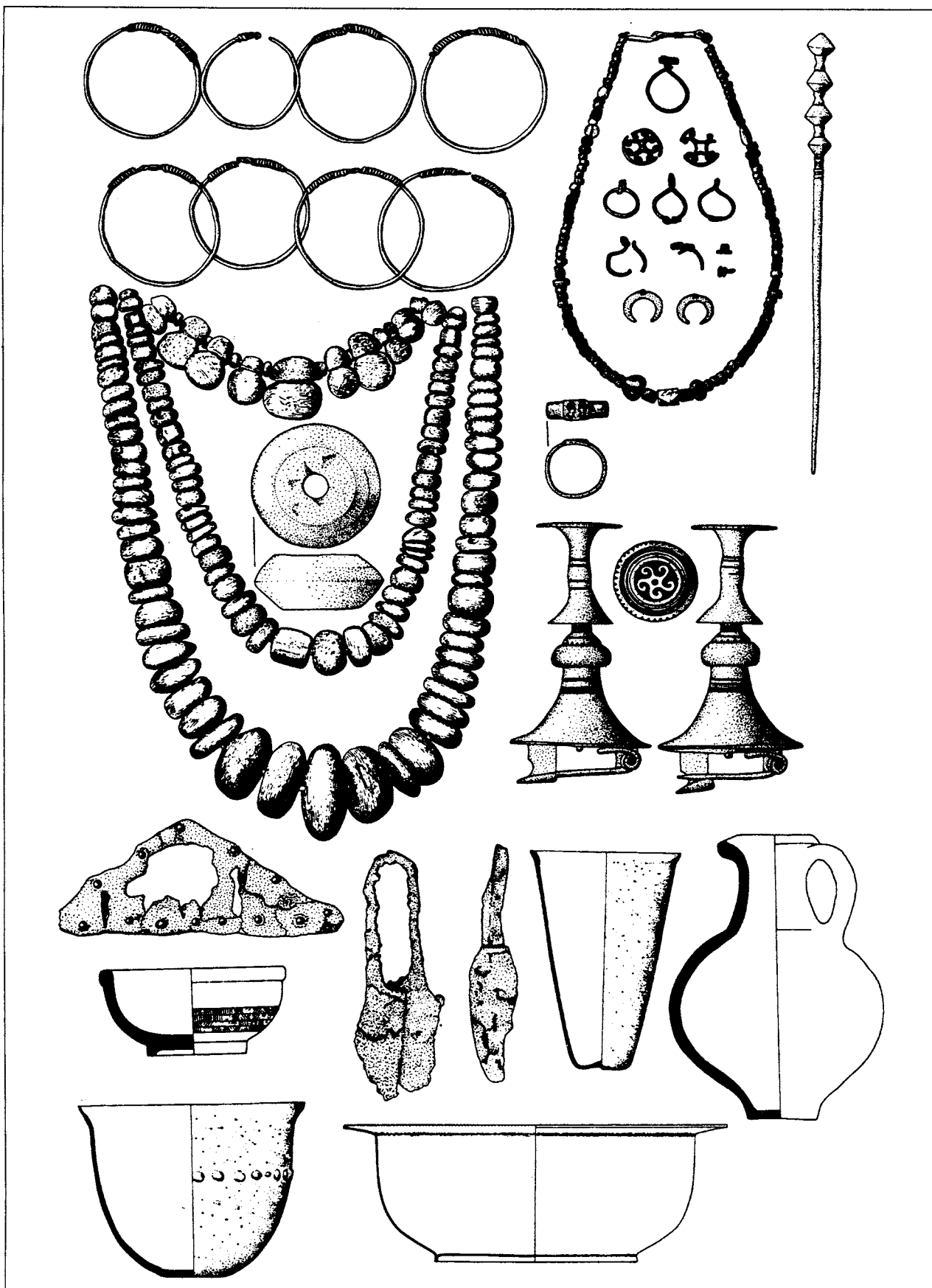

Рис. 21

Брени, погребение 1306

(Музей Национальных Древностей).

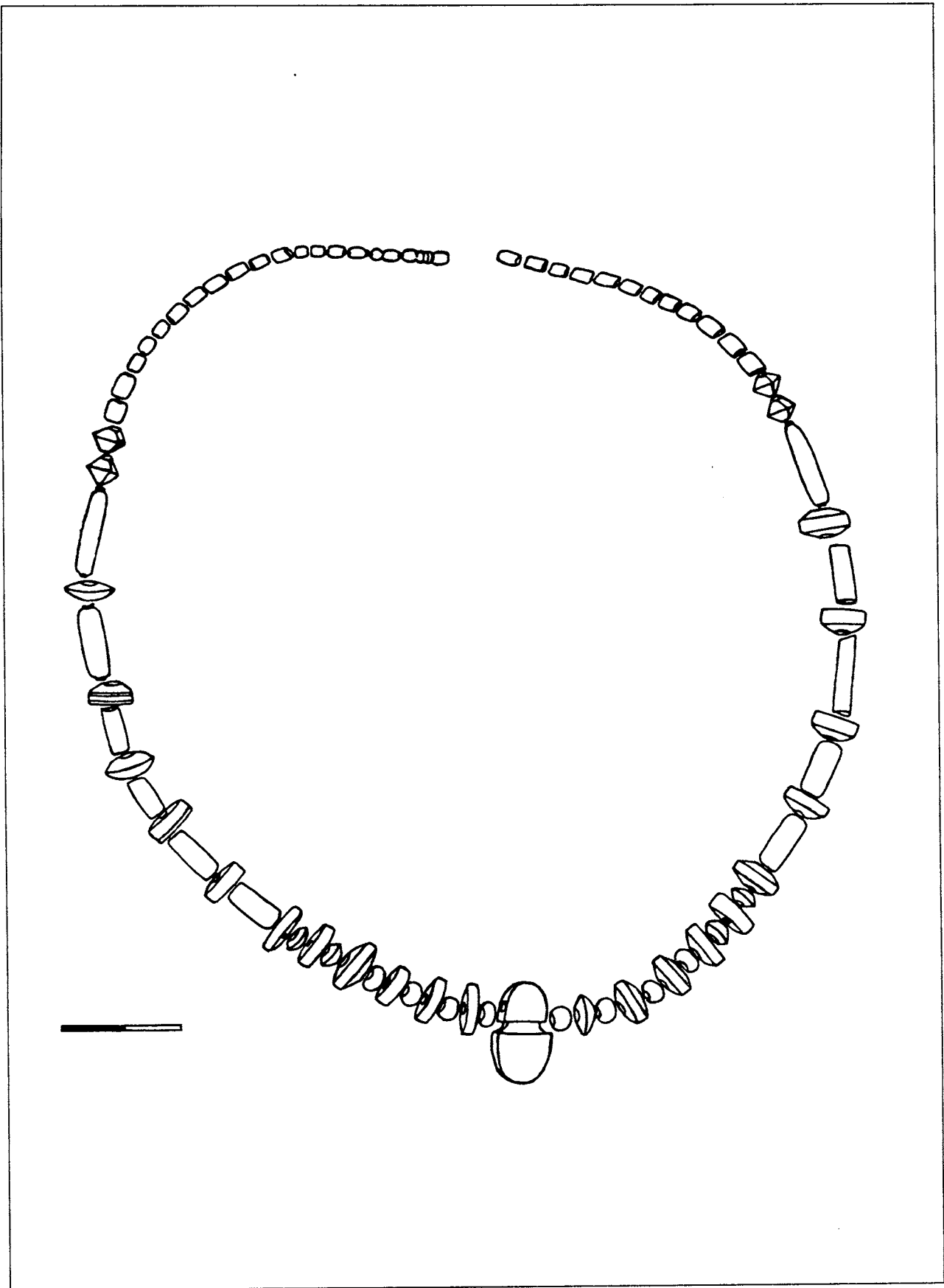

Рис. 22

Грибовидные янтарные бусы-подвески из погребений Северной Галии и римской Германии

1 – Кёльн; 2 – Верман; 3 – Дье-сюр-Мез (Kazanski 1990/1991).

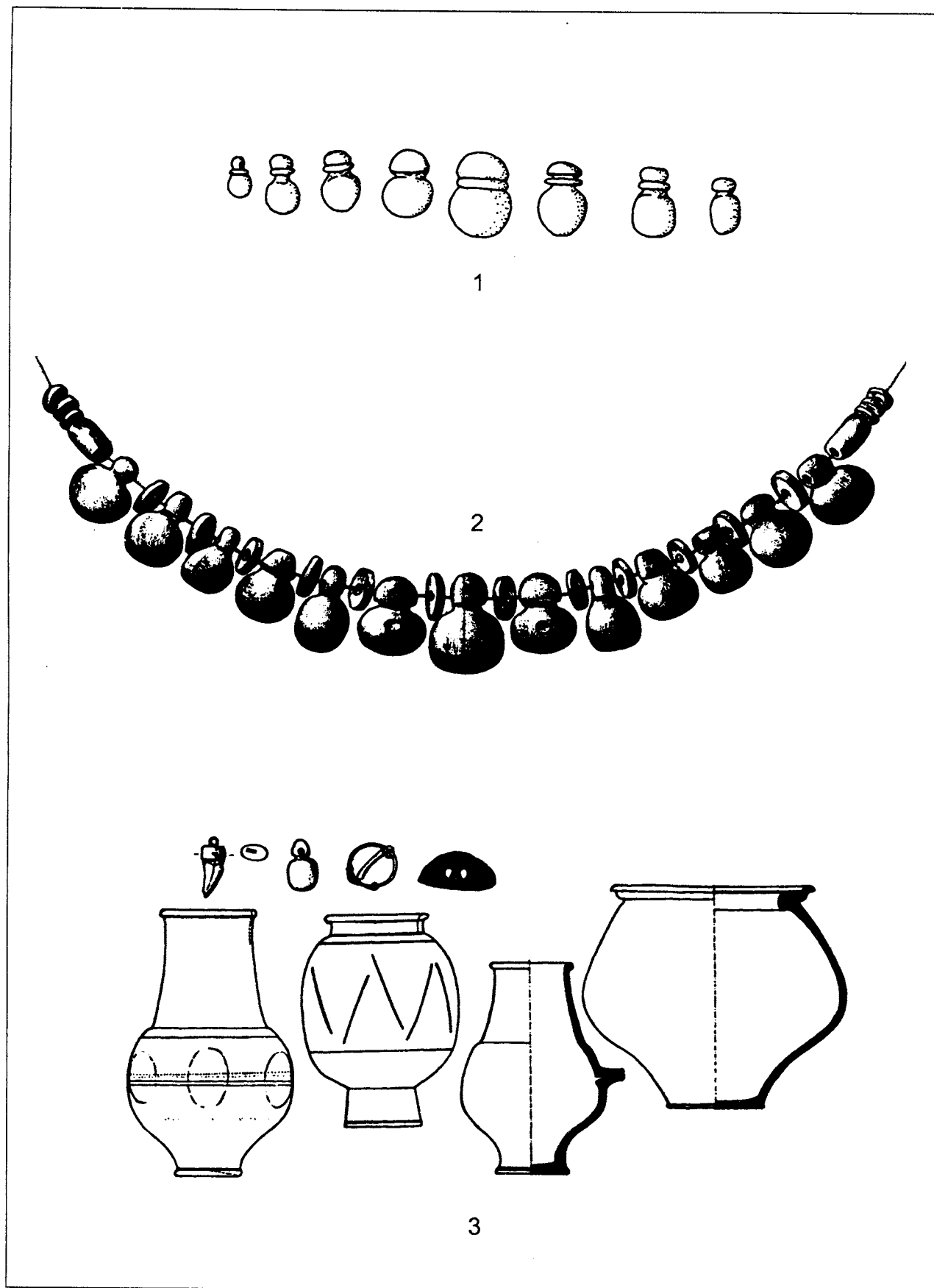

Рис. 23

Грибовидные янтарные бусы-подвески из погребения Верман

(Музей Национальных Древностей).



Рис. 24

Грибовидные янтарные бусы-подвески из погребений Поволжья и Крыма

1-12, 16, 18, 24 – Большая Дмитриевка, курган 3, погребение 1; 13-15 – Херсонес; 17, 19 – Дружное; 20 – Инкерман; 21 – Скалистое; 22 – Чёрная Речка; 23 – Совхоз-10.

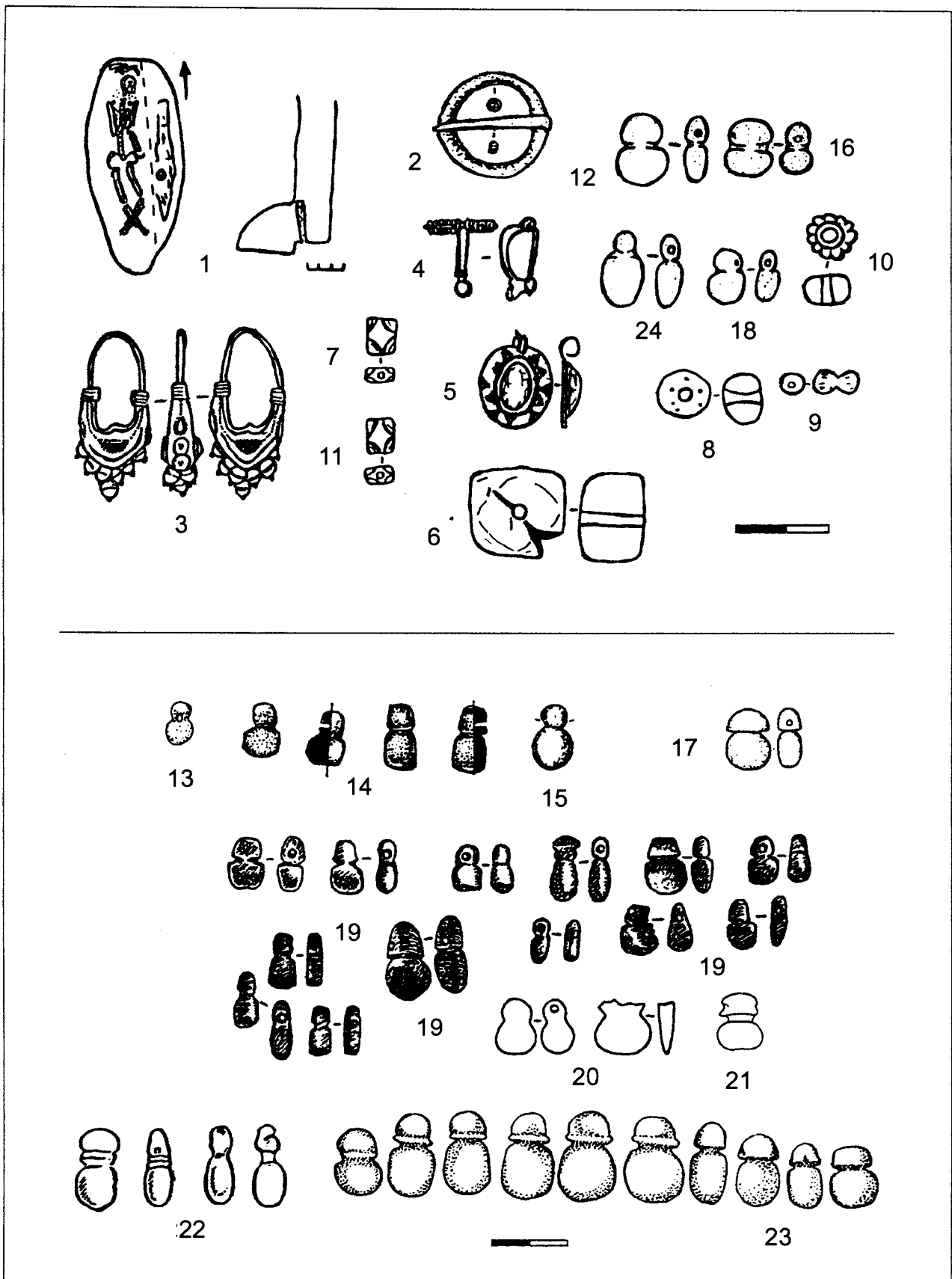

Рис. 25

Грибовидные янтарные бусы-подвески из погребений Северного Кавказа

1 – Паласа-Сырт, курган 55 (Гмыря 1993); 2 – Дербент, погребение 3 (Кудрявцев, Гаджиев 1991); 3 – Тамгацик, погребение 4 (Абрамова 1997).

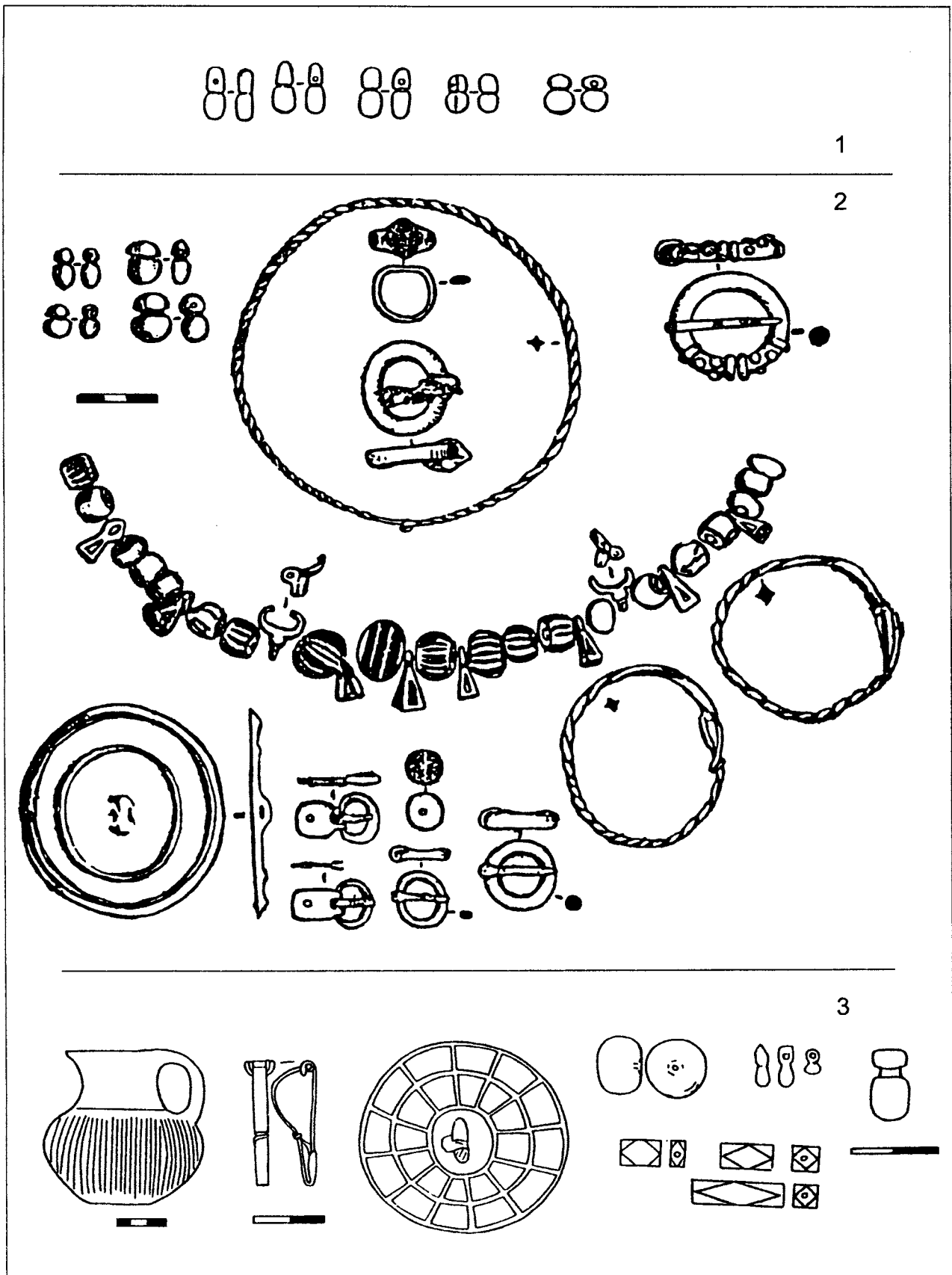

Рис. 26

Погребение Цибулюм 22, 1980 г.

(Воронов 1995).

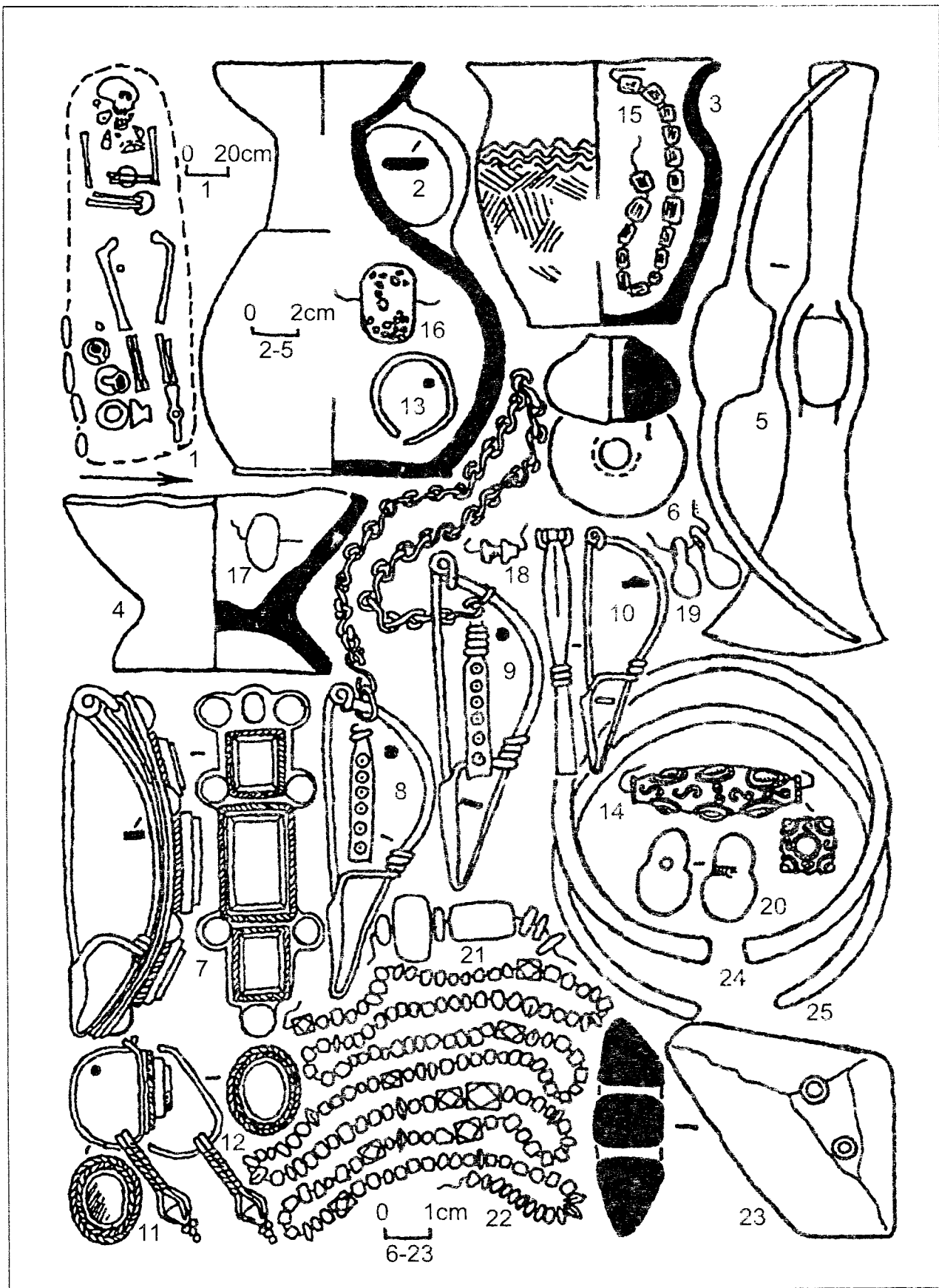

БИБЛИОГРАФИЯ

АББРЕВИАТУРА:

- АДУ – Археологічні дослідження в Україні, Київ – Луцьк
 АВУ – Археологічні відкриття в Україні, Київ
 АВЕС – Археологія восточно-европейской степи, Саратов
 АИК – Археологические исследования в Крыму, Симферополь
 АИУ – Археологические исследования на Украине, Киев
 АИЮВЕ – Археологические исследования на юге Восточной Европы, Москва
 АЛЛУ – Археологічний літопис Лівобережної України, Полтава
 АО – Археологические открытия, Москва
 АП – Археологічні пам'ятки УРСР, Київ
 АППП – Археологические памятники Нижнего Подонья, Москва
 АСТЭ – Археологический сборник (Государственный Эрмитаж), Ленинград
 БВЛ – Библиотека всемирной литературы, Москва
 БИАС – Бахчисарайский историко-археологический сборник, Симферополь
 БСБ – Боспорский сборник, Москва
 ВА – Вопросы антропологии, Москва
 ВДИ – Вестник древней истории, Москва – Ленинград
 ВИ – Вопросы истории, Москва
 ВК – Вестник краеведа, Запорожье
 ВКУ – Вісник Київського університету, Київ
 ВЛГУ – Вестник Ленинградского государственного университета, Ленинград
 ВУАК – Всеукраїнська археологічна комісія
 ГИМ – Государственный исторический музей (Москва)
 ДД – Донские древности, Азов
 ДСПК – Древности степного Причерноморья и Крыма, Запорожье
 ЗООИД – Записки Одесского общества истории и древностей, Одесса
 ЗРАО – Записки Русского Археологического общества, Санкт-Петербург
 ИАА – Историко-археологический альманах, Армавир – Москва
 ИАДК – История и археология древнего Крыма, Киев
 ИАК – Известия археологической комиссии, Санкт-Петербург, Петроград
 ИРАИМК – Известия Российской Академии истории материальной культуры, Санкт-Петербург – Ленинград
 ИРОМК – Известия Ростовского областного музея краеведения, Ростов-на-Дону
 ИТУАК – Известия Таврической учёной архивной комиссии, Симферополь
 КБН – Корпус боспорских надписей, Москва – Ленинград
 КСИА – Краткие сообщения Института археологии АН СССР, Москва
 КСИА УССР – Краткие сообщения Института археологии АН УССР, Киев
 КСИИМК – Краткие сообщения Института истории материальной культуры АН СССР, Москва – Ленинград
 КСИЭ – Краткие сообщения Института этнографии АН СССР, Москва
 ЛОНА – Ленинградское отделение Института археологии АН СССР
 ЛОИИМК – Ленинградское отделение Института истории материальной культуры
 МАИЭТ – Материалы по археологии, истории и этнографии Таврии, Симферополь
 МАУ – Материали з антропології України, Київ
 МДАПВ – Материали і дослідження з археології Прикарпаття і Волині, Київ – Львів
- МИА – Материалы и исследования по археологии СССР, Москва – Ленинград
 МЧК – Мозильники черняховской культуры, Москва
 МЭИК – Материалы к этнической истории Крыма, Киев
 НА ИА НАНУ – Научный архив Института археологии Национальной академии наук Украины (Киев)
 НА ИА РАН – Научный архив Института археологии Российской академии наук (Москва)
 НА ИИМК РАН – Научный архив Института истории материальной культуры Российской академии наук (Санкт-Петербург)
 НС – Нумизматика и сфрагистика, Киев
 НЭ – Нумизматика и эпиграфика, Москва
 ОАК – Отчёты археологической комиссии, Санкт-Петербург – Петроград
 ПА – Проблема археологии, Ленинград
 ПАВ – Петербургский археологический вестник, Санкт-Петербург
 РА – Российская археология, Москва
 СА – Советская археология, Москва
 САИ – Свод археологических источников, Москва
 СВУ – Середні віки на Україні, Київ
 СТЭ – Сообщения Государственного Эрмитажа, Ленинград
 ТГЭ – Труды Государственного Эрмитажа, Ленинград
 ТИЭ – Труды Института этнографии АН СССР, Москва
 ТНАЭ – Труды новочеркасской археологической экспедиции, Новочеркасск
 ХСБ – Херсонесский сборник, Севастополь
 АН – Archaeologia Hungarica, Budapest
 АМ – Archaeologia Moldovae, Iași
 АМН – Acta Musei Napocensis, Cluj-Napoca
 АМР – Acta Musei Porolissensis, Zalau
 АР – Archaeologia Polona, Warszawa
 АР – Archaeologické Rozhledy, Praha
 ВАР – British Archaeological Reports, Oxford
 ВЈ – Bönner Jahrbüher, Bonn
 FuBerO – Fundberichte aus Oesterreich, Wien
 IAP – Inventaria Archaeologica Polonie, Warszawa – Łódź
 JbZMusMainz – Jahrbuch des Römisch-Germanischen Zentralmuseums Mainz, Mainz
 KWMOR – Kultura wielbarska w młodszym okresie rzymskim, Lublin
 МА – Materiały Archeologiczne, Kraków
 МААЕ – Materiały antropologiczno-archeologiczne i etnograficzne, Kraków
 МСА – Materiale și cercetări arheologice, București – Oradea – Tulcea
 MS – Materiały Starożytne, Warszawa
 MSW – Materiały Starożytne i Wczesnośredniowieczne, Warszawa – Kraków
 MZP – Materiały Zachodniopomorskie, Szczecin
 PA – Przegląd Archeologiczny, Lwów – Poznań – Wrocław – Warszawa – Kraków – Gdańsk – Łódź
 PmА – Pamiatky Archeologicke, Praha
 PMA – Państwowe Muzeum Archeologiczne (Warszawa)
 PML – Prace i Materiały Muzeum Archeologicznego i Etnograficznego w Łodzi, Warszawa – Łódź
 PZ – Prähistorische Zeitschrift, Berlin – New York
 RA – Recherches Archeologiques, Kraków
 SA – Slovenská Archeológia, Nitra
 SpA – Sprawozdania Archeologiczne, Wrocław – Warszawa – Kraków – Gdańsk – Łódź
 WA – Wiadomości archeologiczne, Warszawa
 ZfA – Zeitschrift für Archäologie, Berlin
 ZfE – Zeitschrift für Ethnologie, Braunschweig
 ZNUJ – Zeszyty Naukowe Uniwersytetu Jagiellońskiego, Kraków

Абашнина Н.С., Обломский А.М., Терпиловский Р.В.

в печати К вопросу о раннеславянских элементах культуры на черняховских памятниках Среднего Поднепровья [в:] РА (в печати)

Абикулова М.И. (Абикулова М.И.)

1988 Отчёт об охранных раскопках Любимовского позднескифского городища. — НА ИА НАНУ. —

№ 1988/177

- 1990 Отчёт об охранных раскопках Любимовского позднескифского городища в 1990 г., проведенных экспедицией Херсонского краеведческого музея. — НА ИА НАНУ. — № 1990/115
- 1994 Керамична тара з пізньоскіфських пам'яток Нижнього Дніпра [в:] Археологія. — № 3
 Абикулова М.И., Былкова В.П.
- 1994 К проблеме культурного соотношения позднескифских городищ Нижнего Днепра и поселений сельской округи Ольвии римского времени [в:] Древнейшие общности земледельцев и скотоводов Северного Причерноморья V тыс. до н.э. — V в. н.э. — Тирасполь
 Абрамов А.П.
- 1993 Античные амфоры. Периодизация и хронология [в:] БСБ. — № 3
 Абрамова М.П.
- 1987 Подкумский могильник. — Москва
- 1993 Центральное Предкавказье в сарматское время (III в. до н.э. — IV в. н.э.). — Москва
- 1997 Ранние аланы Северного Кавказа III-V вв. н.э. — Москва
 Айбабин А.И.
- 1984 Проблемы хронологии могильников Крыма позднеимского периода [в:] СА. — № 1
- 1987 Этническая принадлежность могильников Крыма IV — первой половины VII вв. н.э. [в:] МЭИК
- 1990 Хронология могильников Крыма позднеимского времени [в:] МАИЭТ. — Вып. I
- 1993 Погребение кочевнической знати в Крыму конца IV-VI вв. [в:] МАИЭТ. — Вып. III
- 1994 Раскопки могильника близ села Дружное в 1984 г. [в:] МАИЭТ. — Вып. IV
- 1996 Население Крыма в середине III-IV вв. [в:] МАИЭТ. — Вып. V
- 1998 Этническая история ранневизантийского Крыма. — Автореф. дисс... д.и.н. — Санкт-Петербург
 Айбабин А.И., Мульд С.А., Хайреднинова Э.А.
- 1997 Исследование раннесредневекового могильника у с. Лучистое [в:] АИК. 1994 год. — Симферополь
 Айбабин А.И., Хайреднинова Э.А.
- 1996 Новый комплекс с пальчатыми фибулами с некрополя у с. Лучистое [в:] МАИЭТ. — Вып. V
- 1998 Ранние комплексы могильника у села Лучистое в Крыму [в:] МАИЭТ. — Вып. VI
 Айбабин А.И., Юрочкин Ю.В.
- 1995 Могильник «Баклинский овраг» (по материалам раскопок 1992-1993 гг.) [в:] Проблемы археологии древнего и средневекового Крыма. — Симферополь
 Алексеева Е.М.
- 1970 Классификация античных бус [в:] Статистико-комбинаторные методы в археологии. — Москва
- 1975 Античные бусы Северного Причерноморья [в:] САИ. — Вып. Г1-12
- 1978 Античные бусы Северного Причерноморья [в:] САИ. — Вып. Г1-12
- 1982 Античные бусы Северного Причерноморья [в:] САИ. — Вып. Г1-12
 Алексеева Т.И.
- 1990 Антропология циркумбалтийского экономического региона. [в:] Балты, славяне, прибалтийские финны. — Рига
 Амброз А.К.
- 1966 Фибулы юга европейской части СССР [в:] САИ. — Вып. Д1-30
- 1971 Проблемы раннесредневековой хронологии Восточной Европы. Ч. 1 [в:] СА. — № 2
- 1980 Рецензия на книгу: Bierbrauer V. Die Ostgotischen Grab- und Schatzfunde in Italien. — Spoleto, 1975 [в:] СА. — № 1
- 1982 О двупластинчатых фибулах с накладками [в:] Древности эпохи великого переселения народов. — Москва
- 1989 Хронология древностей Северного Кавказа V-VII вв. — Москва
- 1992 Боспор. Хронология раннесредневековых древностей [в:] БСБ. — № 1
- 1994 Юго-Западный Крым. Могильники IV-VII вв. [в:] МАИЭТ. — Вып. IV
 Амирханов А.Ш.
- 1984 К вопросу о сосудах типа керноса [в:] Археологія. — № 46
 Аммиан Марцеллин
 Римская история (перевод Ю. А. Кулаковского и А. И. Сонни). — Античная библиотека. — Санкт-Петербург. — 1996
 Античные государства Северного Причерноморья. — Москва. — 1984
 Антонова И.А.
- 1997 Административные здания Херсонесской вексиляции и фермы Херсона [в:] ХСБ. — Вып. VIII
 Андрух С.И.
- 1995 Нижнедунайская Скифия в VI — начале I в. до н.э. (этнополитический аспект). — Запорожье
 Артишевская Л.В.
- 1963 Могильник раннеславянского времени на р. Десне [в:] МИА. — № 108
 Арсеньева Т.М.

- 1965 Лепная керамика Танаиса. Открытые сосуды [в:] МИА. — № 127
 1969 Лепная керамика Танаиса. Горшки [в:] МИА. — № 154
 1970 Могильник у дер. Ново-Отрадное [в:] Поселения и могильники Керченского полуострова начала н.э. — Москва
 1977 Некрополь Танаиса. — Москва
 Арсеньева Т.М., Науменко С.А.
 1992 Усадьбы Танаиса. — Москва
 Артамонов М.И.
 1948 Скифское царство в Крыму [в:] ВЛГУ. — № 8
 Бабенчиков В.П.
 1957 Некрополь Неаполя Скифского [в:] ИАДК
 1963 Чорноріченський могильник [в:] АП. — Т. 13
 Бажан И.А., Гей О.А.
 1992 Относительная хронология могильников черняховской культуры [в:] Проблемы хронологии эпохи Латена и римского времени. — Санкт-Петербург
 Бажан И.А., Каргапольцев С.Ю.
 1989 Об одной категории украшений-амулетов римского времени в Восточной Европе [в:] СА. — № 3
 Баран В.Д.
 1964 Памятники черняховской культуры бассейна Западного Буга [в:] МИА. — № 116
 1971 Поселения черняхівського типу поблизу с. Дем'янів у Верхньому Подністрів'ї [в:] Археологія. — Т. 1
 1981 Черняхівська культура. За матеріалами Верхнього Дністра і Західного Бугу. — Київ
 Баран В.Д., Гороховский Е.Л., Магомедов Б.В.
 1990 Черняховская культура и готская проблема [в:] Славяне и Русь. — Киев
 Баран В.Д., Терпиловский Р.В., Магомедов Б.В.
 1990 Керамика [в:] Славяне Юго-Восточной Европы в предгосударственный период. — Киев
 Баран и др.
 1985 Этнокультурная карта территории Украинской ССР в I тыс. н.э. — Киев
 Барачки С.
 1975 Накит сармата у Банату са прегледом сарматских налазишта. — Вршац
 Башкатов Ю.В., Дегтярь А.К., Любичев М.В.
 1997 Селище позднеримского времени Родной Край-3 в бассейне Северского Дона [в:] Древности 1996. — Харьков
 Безуглов С., Захаров А.
 1988 Могильник Журавка и финал позднесарматской эпохи в правобережном Подонье [в:] ИРОМК. — Вып. 5
 Бельев С.А.
 1972 Отчёт о работе Херсонесского отряда ЛОИА АН СССР в 1972 году. — НА ИА НАНУ. — № 197/120
 Белый О.Б., Неневоля И.И.
 1994 Охранные работы на территории Бахчисарайского района в 1993 г. [в:] Проблемы истории и археологии Крыма. — Симферополь
 Березанская С.С., Отрощенко Н.Н., Шарафутдинова И.Н.
 1986 Культуры эпохи бронзы на территории Украины. — Киев
 Березовец Д.Т., Петров В.П.
 1960 Лохвицкий могильник [в:] МИА. — № 82
 Берлизов Н.Е., Каминская И.В., Каминский В.Н.
 1995 Сарматские памятники Восточного Закубанья. Хронология и хронография [в:] ИАА. — Вып. 1
 Бертразов Р. Ж.
 1980 Захоронение вождя гуннского времени у сел. Кишпек в Кабардино-Балкарии [в:] Северный Кавказ в древности и в средние века. — Москва
 Бертъе-Делагард А.Л.
 1886 Остатки древних сооружений в окрестностях Севастополя и пещерные города Крыма [в:] ЗООИД. — Т. 14
 Бессонова С.С., Бунятян Е.П., Гаврылюк Н.А.
 1988 Акташский могильник скифского времени в Восточном Крыму. — Киев
 Бірбрауер Ф.
 1995 Готи в I-VII ст.: територія розселення та просування за археологічними джерелами [в:] Археологія. — № 2
 Блаватский В.Д.
 1941 Отчёт о раскопках в Фанагории в 1936 - 1937 гг. [в:] Труды ГИМ. — № 16

- 1951 Харакс [в:] МИА. — № 19
 Бобринский А.А.
 1991 Гончарные мастерские и горны Восточной Европы (по материалам II-V вв. н.э.). — Москва
 Бобровская О.В. (Бобровська О.В.)
 1990 К вопросу о черняховских «ведёрковидных» подвесках [в:] Древнейшие общности земледельцев и скотоводов Северного Причерноморья. Материалы международной конференции. — Киев
 1997 До питання про черняхівські «відерцеподібні» прикраси [в:] Проблеми походження та історичного розвитку слов'ян. — Київ-Львів
 1998 Візготські чоловічі амулети [в:] АБУ 1997-1998 рр.
 в печати Поясные комплекты амулетов в женском уборе черняховской культуры
 Богданова Н.А.
 1982 Погребальный обряд сельского населения позднескифского государства в Крыму [в:] Археологические исследования на юге Восточной Европы. — Ч. 2. — Москва
 1989 Могильник первых веков н.э. у с. Заветное [в:] АИЮВЕ. — Вып. 70
 Богданова Н.А., Гущина И.И., Лобода И.И.
 1976 Могильник Скалистое III в Юго-Западном Крыму (I-III вв.) [в:] СА. — № 4
 Богусевич В.А.
 1960 Погребение черняховской культуры в г. Сумы [в:] КСИА УССР. — Вып. 10
 Бодянский А.В.
 1968 Результаты раскопок черняховского могильника в Надпорожье [в:] АИУ за 1967 г. — Киев
 Болгов Н.Н.
 1996 Закат позднеантичного Боспора. — Белгород
 Борисова В.В.
 1959 Могильник у высоты «Сахарная головка» (По раскопкам и разведкам 1951 и 1953 годов) [в:] ХС6. — Вып. V
 1985 Склеп I-III вв. н.э. херсонесского некрополя [в:] СА — № 1
 Брайчевская А.Т.
 1960 Черняховские памятники Надпорожья [в:] МИА. — № 82
 Брайчевский М.Ю.
 1960 Ромашки [в:] МИА. — № 82
 Братченко С.Н., Косьяненко В.М.
 1994 Нижнедонской гончарный центр первых веков нашей эры (по материалам гончарных мастерских Кобякова и Подазовского городищ) [в:] ДД. — Вып. 2
 Бруйко И.В.
 1993 Лепная керамика греческого Никония [в:] Древности Причерноморских степей. — Киев
 Бруйко И.В., Левинский А.Н., Росохатский А.А.
 1992 Новые находки стеклянных кубков из могильников черняховской культуры днестровско-прутского междуречья [в:] Материалы и исследования по археологии и этнографии Молдавии. — Кишинёв
 Бураков А.В.
 1976 Козырьское городище рубежа и первых столетий нашей эры. — Киев
 Вадан А.Х., Кульчар В.
 1984 К вопросу о так называемых сарматских пряжках [в:] Acta Archaeologica Hungarica. — Т. XXXVI. — 1984
 Ванчугов В.П.
 1981 Раскопки поселения позднего бронзового века Балта в Южном Побужье [в:] Древности Северо-Западного Причерноморья. — Киев
 Васильев А.А.
 1921 Готы в Крыму. — Ч. 1 [в:] ИРАИМК. — Т. 1
 Вдовиченко И.И., Колтухов С.Г.
 1994 Могильник римского времени у с. Танковое [в:] Проблемы истории и археологии Крыма. — Симферополь
 Веймарн Е.В. (Є.В.)
 1957 Раскопки Инкерманского могильника в 1948 г. [в:] ИАДК
 1963 Археологічні роботи в районі Інкермана [в:] АП. — Т. 13
 Веймарн Е.В., Айбабин А.И.
 1993 Скалистинский могильник. — Киев
 Веймарн Е.В., Стржелецкий С.Ф.
 1952 К вопросу о славянах в Крыму [в:] ВИ. — № 4
 Великанова М.С.
 1975 Палеоантропология Прутско-Днестровского междуречья. — Москва

- Виноградов В. Б., Петренко В. А.
1974 Могильник сарматской эпохи на горе Лехкч-Корт [в:] СА. — № 1
Виноградов Ю.Г.
1998 Позднеантичный Боспор и ранняя Византия [в:] ВДИ. — № 1
Винокур И.С.
1979 Ружичанский могильник [в:] МЧК
Винокур И.С., Горішній П.А.
1994 Бакота. Столица давньоруського Пониззя. — Кам'янець-Подільський
Власов В.П.
1997 Лепная керамика позднекифского Булганакского городища [в:] БИАС. — Вып. 1
Вознесенская Г.А.
1972 Техника обработки железа и стали [в:] МИА. — № 187
1987 Техника и технология кузнечного производства шеворских племён Верхнего Поднепровья [в:] Использование методов естественных наук в археологии. — Киев
1983 Кузнечное производство лесостепных племён Восточной Европы рубежа и первой половины I тысячелетия н.э. [в:] Бидзиля В.И., Вознесенская Г.А., Недопако Д.П., Паньков С.В. История чёрной металлургии и металлообработки на территории УССР (III в. до н.э. — III в. н.э.). — Киев
1990 Кузнечное дело [в:] Славяне Юго-Восточной Европы в предгосударственный период. — Киев
Война с готами
Прокопий Кесарийский Война с готами. — Москва. — 1996
Воронов Ю.Н.
1982 Древности Азатской долины. — Тбилиси
1995 Захоронения женщин с брошами в могильниках Апсили (Абхазия) [в:] МАИЭТ. — Вып. IV
Воронов Ю.Н., Шенкао Н.К.
1982 Оружие воинов Абхазии IV-VII вв. [в:] Древности эпохи Великого переселения народов V-VIII веков. — Москва
Высотская Т.Н.
1979 Неаполь — столица государства поздних скифов. — Киев
1990 Поздние скифы в Юго-Западном Крыму. — Киев
1994 Усть-Альминское городище и некрополь. — Киев
1998 Склепы могильника Совхоз № 10 (Севастопольский): проблемы этноса и хронологии [в:] МАИЭТ. — Вып. VI
Высотская Т.Н., Махнева О.А.
1983 Новые позднекифские могильники в Центральном Крыму [в:] Население и культура Крыма в первые века н.э. — Киев
Вязьмитина М.И. (Вязьмітіна М.І.)
1954 Сарматские погребения у с. Ново-Филипповка [в:] Вопросы скифо-сарматской археологии. — Москва
1962 Золота Балка. Поселення сарматського часу на Нижньому Дніпрі. — Київ
1969 Фракийские элементы в культуре населения городищ Нижнего Днепра [в:] МИА. — № 150
1972 Золотобалковский могильник. — Киев
Гаврилюк Н.А. (Н.О.)
1981 Лепная керамика Степной Скифии. — Автореф. дис... к. и. н. — Киев
1984 Скіфські імітації форм античного гончарного посуду [в:] Археологія. — Т. 48
1989 Домашнее производство и быт степных скифов. — Киев
1989а Отчёт о раскопках на Каменском городище в 1989 году. — НА ИА НАНУ. — № 1989/13
1994 Греко-скифские контакты по материалам Каменского городища и его окрестности [в:] Древнее Причерноморье. — Одесса
1995 Коріння слов'янського горщика [в:] Українське гончарство. — № 2
Гаврилюк Н.А., Абикулова М.И.
1991 Позднекифские памятники Нижнего Поднепровья. — Ч. I-II. — Киев
Гаврилюк Н.О., Абикулова М.И., Завгородній Ю.Ю.
1993 Городище пізньоскіфського часу біля с.м.т. Велика Лепетиха [в:] АДУ в 1991 р. — Луцьк
Гаврилюк Н.А. (Н.О.), Отрешко В.М.
1982 Лепная керамика архаического поселения Большая Черноморка II [в:] Древности степной Скифии. — Киев
в печати Липна керамика Березані [в:] Археологія
Гаврилюк Н.О.
1997 Хронология пражской культуры [в:] Труды VI Международного конгресса Славянской археологии. — Т. 3 — Москва
1998 Горизонт пражской культуры поселения Зимно 4 [в:] Archaeoslavica. — Kraków

- в печати** Финал традиций культур римского времени в Восточном Прикарпатье [в:] Die spätromische Kaiserzeit in Mittel- und Osteuropa. — Łódź
в печати 1 Фибулы византийского круга в Восточной Европе. I. Дунайско-иллирийские [в:] МАИЭТ
в печати 2 Великое славянское расселение на юг и запад [в:] Сборник в честь И. П. Русановой и Б. А. Тимошука. — Черновцы
Гаврилюк Н.О., Обломский А.М.
1996 Гапоиновский клад и его культурно-исторический контекст. — Москва
в печати «Княжеские» комплексы 5 в. н.э. и их историко-культурный контекст
Гайдукевич В.Ф.
1949 Боспорское царство. — Москва-Ленинград
1952 Раскопки Тиритак в 1935-1940 гг. [в:] МИА. — № 25
Гей О.А.
1993 Черняховская культура: Хронология [в:] Славяне и их соседи в конце I тысячелетия до н. э. — первой половины I тысячелетия н.э. — Москва
Гей О.А., Бажан И.А.
1997 Хронология эпохи «готских походов» (на территории Восточной Европы и Кавказа). — Москва
Герета И. П. (П. I.)
1989 Новые могильники черняховской культуры Западной Подолии и вельбаркская культура [в:] KWMOR. — Т. II
1995 Нові пам'ятки західного Поділля в світлі проблем черняхівської культури [в:] МДАПВ. — Вып. 6
Гилевич А.М.
1968 Античные иногородние монеты из раскопок Херсонеса [в:] НС. — № 3
Глуценко В.П.
1988 Римские монеты в денежном обращении Северного Причерноморья [в:] Торговля и мореплавание в бассейне Черного моря в древности и средние века. — Ростов-на-Дону
Гмыря Л.Б.
1993 Прикаспийский Дагестан в эпоху Великого переселения народов. — Махачкала
Голенко К.В.
1970 Монеты, найденные при раскопках в Керчи в 1964 г. [в:] ВДИ. — № 2
Голофаст Л.А.
1998 Стекло ранневизантийского Херсонеса. Дис... к. и. н. — НА ИА РАН
Гончаров В.К., Махно С.В.
1957 Могильник черняхівського типу біля Переяслава-Хмельницького [в:] Археологія. — Т. XI
Гороховский Е.Л.
1982 О группе фибул с выемчатой эмалью из Среднего Поднепровья [в:] Новые памятники древней и средневековой художественной культуры. — Киев
1987 Ранний этап черняховской культуры (к проблеме хронологической дефиниции) [в:] KWMOR. — Т. I
1988 Хронология черняховских могильников Лесостепной Украины [в:] Труды V Международного конгресса археологов-славистов. — т. 4. — Киев
1988а Хронология ювелирных изделий первой половины I тыс. н.э. Лесостепного Поднепровья и Южного Побужья. Дисс... к. и. н. — НА ИА НАНУ
Горюнов Е.А.
1981 Ранние этапы истории славян Днепровского Левобережья. — Ленинград
Горюнова В.М.
1987 Отчёт о работе Днепровского Левобережного археологического отряда ЛОИА АН СССР в 1987 г. — НА ИА РАН. — Р-1, 12506
Гошкевич В.И.
1913 Древние городища по берегам Низового Днепра [в:] ИАК. — Вып. 47
Граков Б.Н.
1954 Каменское городище на Днепре [в:] МИА. — № 36
Гречанова Л.
1988 Раннесредневековое погребение из Танаиса [в:] ИРОМК. — Вып. 5
Гросу В.И.
1990 Хронология памятников сарматской культуры Днестровско-Прутского междуречья. — Кишинёв
Гудкова О.В.
1983 Поселения перших століть н.е. в степах Північно-Західного Причорномор'я [в:] Археологія. — Т. 42
Гудкова А.В., Крапивина В.В.
1988 Сероглиняная керамика Ольвии первых веков нашей эры [в:] Античные древности Северного Причерноморья. — Киев

- 1990 Сероглиняная керамика Тирю, Ольвии и памятников черняховской культуры. — Киев
Гудкова А.В., Росохацкий А.А., Фокеев М.М.
- 1997 Работы на могильнике черняховской культуры Нагорное II в 1993 г. [в:] АДУ 1993 року. — Київ
Гудкова А.В., Фокеев М.М.
- 1982 Поселение и могильник римского времени Молога-2 [в:] Памятники римского и средневекового времени в Северо-Западном Причерноморье. — Киев
- 1984 Земледельцы и кочевники в низовьях Дуная I-IV вв. н.э. — Киев
Гунба М.М.
- 1978 Новые памятники цебельдинской культуры. — Тбилиси
Гущина И.И.
- 1967 О сарматах в Юго-Западном Крыму [в:] СА. — № 1
- 1974 Население сарматского времени в долине реки Бельбек в Крыму (по материалам могильников) [в:] Археологические исследования на юге Восточной Европы. — Москва
- 1982 О локальных особенностях культуры населения Бельбекской долины Крыма в первые века н.э. [в:] АИЮВЕ. — Вып. 54
Гущина И.И., Засецкая И.П.
- 1989 Погребения зубовско-воздвиженского типа из раскопок Н. И. Веселовского в Прикубанье (I в. до н.э. — начало II в. н.э.) [в:] АИЮВЕ. — Вып. 70
- 1994 «Золотое кладбище» Римской эпохи в Прикубанье. — Санкт-Петербург
Даль В.И.
Толковый словарь живого великорусского языка: В 4 т. — Москва. — 1978-1980
Даниленко В.Н.
- 1955 Славянские памятники I тыс. н.э. в бассейне Днепра [в:] КСИА УССР. — Вып. 4
Даниленко В.Н. (В.М.), Столяр А.Д.
- 1948 Отчёт о работе Переяславской маршрутной экспедиции ИА в 1948 г. — НА ИА НАНУ
- 1952 Переяславська маршрутна експедиція [в:] АП. — Т. III
Дашевская О.Д.
- 1958 Лепная керамика Неаполя и других скифских городищ Крыма [в:] МИА. — № 64
- 1969 Два склепа Беляуского могильника [в:] КСИА. — Вып. 119
- 1991 Поздние скифы в Крыму [в:] САИ. — Вып. Д1-7
Дебец Г.Ф.
- 1948 Палеоантропология СССР [в:] ТИЭ. — Т. 4
Дельбрюк Г.
- 1996 История военного искусства. — Т. III. — Москва
Денисова Р.Я.
- 1975 Антропология Древних балтов. — Рига
Деоник В.Б.
- 1961 Классификация бус Северного Кавказа IV-V вв. [в:] СА. — № 3
Дзиговский О.М.
- 1993 Сарматы на заході степового Причорномор'я наприкінці I ст. до н.е. — першої половини IV ст. н.е. — Київ
Діамант Э.И.
- 1984 Лепная керамика античных поселений побережья Одесского залива IV-III вв. до н.э. [в:] Ранний железный век Северо-Западного Причерноморья. — Киев
Діамант Э.И., Левина Э.А.
- 1991 Лепная керамика Кошарского поселения [в:] Северо-Западное Причерноморье — контактная зона древних культур. — Киев
Дмитриев А.В.
- 1982 Раннесредневековые фибулы из могильника на р.Дюрос [в:] Древности эпохи великого переселения народов V-VIII веков. — Москва
Дмитриев А.В., Мальшев А.А., Шклов А.В., Федоренко Н.В.
- 1994 Исследование археологических объектов античной эпохи в окрестностях пос. Мысхако в 1992 году [в:] БСБ. — Вып. 4
Дмитров Л.Ф., Зуц В.Л., Копилов Ф.Б.
- 1961 Любимівське городище рубежу нашої ери [в:] АП. — Т. 10
Домбровский О.И.
- 1993 Архитектурно-археологическое исследование Загородного крестообразного храма Херсонеса [в:] МАИЭТ. — Вып. III
Ерёмченко В.Е.
- 1997 «Кельтская вуаль» и зарубинецкая культура. — Санкт-Петербург
Журко А.И.

- 1994 Памятники черняховской культуры в лесостепном Днепровском Левобережье [в:] РА. — № 4
Зайцев Б.П.
- 1964 Новые материалы черняховской культуры бассейна Северского Донца и Псла [в:] МИА. — № 116
Зайцев Ю.П.
- 1997 Охранные исследования в Симферопольском, Белогорском и Бахчисарайском районах [в:] АИК. 1994 год
- 1997а Склеп № 390 Усть-Альминского позднескифского некрополя [в:] БИАС. — Вып. I
Зайцева К.И.
- 1997 Культовые чаши V-I веков до н.э. из Северного Причерноморья [в:] ТГЭ
Засецкая И.П.
- 1979 Боспорские склепы гуннской эпохи как хронологический эталон для датировки памятников восточноевропейских степей [в:] КСИА. — № 158
- 1979а Савроматские и сарматские погребения Никольского могильника в Нижнем Поволжье [в:] ТГЭ. — Т. XX
- 1982 Классификация полихромных изделий гуннской эпохи по стилистическим данным [в:] Древности эпохи великого переселения народов. — Москва
- 1993 Материалы Боспорского некрополя второй половины IV — первой половины V вв. н.э. [в:] МАИЭТ. — Вып. III
- 1994 Культура кочевников южнорусских степей в гуннскую эпоху (конец IV-V вв.). — Санкт-Петербург
- 1998 Датировка и происхождение пальчатых фибул боспорского некрополя раннесредневекового периода [в:] МАИЭТ. — Вып. VI
Зеест И.Б.
- 1961 Керамическая гара Боспора [в:] МИА. — № 83
Зильманович И.Д.
- 1995 Об одном типе керамики из Лепесовки [в:] СГЭ. — Вып. 56
Зиневич Г.П. (Зиневич Г.П.)
- 1967 Очерки палеоантропологии Украины. — Киев
- 1970 До антропології могильника біля с. Завітне в Криму [в:] МАУ. — Вып. 5
- 1985 Антропологічні дослідження медвинських курганів ранньоскіфського періоду [в:] Археологія. — Т. 52
Зубарь В.М. (Зубар В.М.)
- 1982 Некрополь Херсонеса Таврического I-IV в. н.э. — Киев
- 1991 Новый латинский надпись з Болгарії і деякі питання історії Таврики [в:] Археологія. — № 1
- 1994 Херсонес Таврический и Римская империя: очерки военно-политической истории. — Киев
- 1996 Ще раз про етнічний склад населення Ольвії в перших століттях н.е. [в:] Археологія. — № 4
Зубарь В.М., Болдин Я.В., Баран Я.В., Литвинова Л.В., Абикулова М.И.
- 1979 Разведки и охранные раскопки на Нижнем Днепре [в:] АО за 1978 г. — Москва — Ленинград
Зубарь В.М., Иевлев С.М., Чепак В.И.
- 1990 Западный некрополь Херсонеса Таврического (раскопки 1982 г.). — Киев
Зубар В.М., Савеля О.Я., Сарновский Т.
- 1997 Нові латинські написи з римського храму в околицях Херсонеса Таврійського [в:] Археологія.— № 4
Зубарь В.М., Сорочан С.Б.
- 1986 Новый погребальный комплекс II-IV вв. и экономическое развитие Херсонеса [в:] Античная культура Северного Причерноморья в первые века н.э. — Киев
Зубар В.М., Сон Н.О.
- 1997 З приводу інтерпретації латинського надпису з Херсонеса [в:] Археологія. — № 1
Зубар В.М., Храпунов І.М.
- 1989 Нові дослідження Любимівського городища [в:] Археологія.— № 4
Иерусалимская А.А.
- 1992 Кавказ на шелковом пути. — Санкт-Петербург
Ильинская В.А., Тереножкин А.И.
- 1983 Скифия VII-IV вв. до н.э. — Киев
Иордан
О происхождении и деяниях гетов. Вступительная статья, перевод, комментарий Е.Ч. Скржинской. — Византийская библиотека.— Санкт-Петербург. — 1997
Исанчурин Р.А., Исанчурин Е.Р.
- 1989 Монетное дело боспорского царя Радамсада [в:] НЭ. — № 15
Кадеев В.И.
- 1970 Очерки истории экономики Херсонеса в I-IV веках н.э. — Харьков
Казакова Л.М., Каменецкий И.С.

- 1974 Охранные раскопки некрополя Танаиса в 1968 году [в:] АПНП. — Вып. II
Казаквичус В.
- 1988 Оружие балтских племён II-VIII веков на территории Литвы. — Вильнюс
Казанский М.М.
- 1991 О происхождении могильников типа Ай-Тодор [в:] Проблемы истории Крыма. Тезисы докладов
научной конференции. — Симферополь
- 1995 Остроготские королевства в гуннскую эпоху: рассказ Иордана и археологические данные [в:]
STRATUM + ПАВ. — Санкт-Петербург – Кишинёв
- 1996 О германских древностях позднеримского времени в Крыму и Приазовье [в:] Международная Кон-
ференция «Византия и Крым». — Симферополь
Казанский М.М., Мастыкова А.В.
- 1998 Германские элементы в культуре населения Северного Кавказа в эпоху Великого переселения на-
родов [в:] ИАА. — № 4
Калитинский А.
- 1927 К вопросу о некоторых формах двупластинчатых фибул из России [в:] Seminarium Kondakovianum.
— Bratislava
Каменецкий И.С., Кропоткин В.В.
- 1962 Погребение гуннского времени близ Танаиса [в:] СА. — № 3
Каргапольцев С.Ю., Бажан И.А.
- 1993 К вопросу об эволюции трехрогих пельовидных лунниц в Европе (III-VI вв.) [в:] ПАВ. — № 7
Карчина Л.Я.
- 1976 Звіт про розкопки поселення в с. Макарівка. — НА ИА НАНУ. — № 13-6
Каспарова К.В.
- 1989 Соотношение вельбаркской и зарубинецкой культур в Припятском Полесье [в:] KWMOR. — Т. II
Каспарова К.В., Шукун М.Б.
- 1979 Могильник Могиляны-Хмельник в Ровенской области [в:] ТГЭ. — Т. 20
Кастанаян Е.Г.
- 1981 Лепная керамика боспорских городов. — Ленинград
Катюшин Е.А.
- 1996 Курганный могильник I в. до н.э. - II в. н.э. в окрестностях Феодосии [в:] МАИЭТ. — Вып. V
Книпович Т.Н.
- 1952 Краснолаковая керамика первых веков н.э. из раскопок Боспорской экспедиции 1935-1940 гг. [в:]
МИА. — № 25
Ковалевская В.Б.
- 1981 Северокавказские древности [в:] Степи Евразии в эпоху средневековья. — Москва
Ковпаненко Г.Т.
- 1980 Сарматское погребение в Соколовой Могиле (предварительная публикация) [в:] Скифия и Кавказ.
— Киев
Козак Д.Н.
- 1984 Пшеворська культура у Верхньому Подністров'ї і Західному Побужж'ї. — Київ
- 1985 Вельбарска культура [в:] Этнокультурная карта территории Украинской ССР в I тыс. н.э. — Киев
- 1992 Этнокультурна історія Волині (I ст. до н.э. - IV ст. н.э.). — Київ
Козак Д.Н., Журко О.І.
- 1983 Поселения поблизу с. Велика Слобідка пізньоримського часу в Середньому Подністров'ї [в:]
Археологія. — Т. 43
Колотухин В.А.
- 1994 Горный Крым в эпоху поздней бронзы – начале железного века (этнокультурные процессы). —
Киев
Колтухов С.Г., Зубар В.М., Миц В.Л.
- 1992 Новый район хори Херсонеса елліністичного періоду [в:] Археологія. — № 2
Колтухов С.Г., Кислый А.Е., Тошев Г.Н.
- 1994 Курганные древности Крыма. — Запорожье
Кондрашев А.В.
- 1992 Раскопки грунтового могильника в ст. Старокорсунской [в:] Археологические раскопки на Куба-
ни в 1989-1990 гг. — Ейск
Кондукторова Т.С.
- 1972 Антропология древнего населения Украины (I тыс. до н.э. - I тыс. н.э.). — Москва
- 1978 Антропологический тип людей культур шнуровой керамики. [в:] ВА. — Вып. 59
- 1979 Антропологический тип людей тшинецко-комаровской культуры. [в:] ВА. — Вып. 62.
- 1979а Антропология древнего населения Украины (I тыс. до н.э. - I тыс. н.э.). — Москва
- 1979б Краниологические материалы из могильников черняховской культуры. [в:] МЧК

- 1979в Физический тип людей Нижнего Поднепровья (по материалам могильника Николаевка-Казакское).
— Москва
Константин Багрянородный
Об управлении империей (ред. Г. Г. Литаврин, А. П. Новосельцев). — Москва. — 1989
Корзухина Г.Ф.
- 1978 Предметы убора с выемчатыми эмальями V – первой половины VI в. н.э. в Среднем Поднепровье
[в:] САИ. — № Е-1-43
Корпус боспорских надписей. — Москва – Ленинград. — 1965
Корпусова В.Н. (В.М.)
- 1972 Про населення хори античної Феодосії [в:] Археологія. — Т. 6
- 1973 Сільське населення пізньоантичного Боспору [в:] Археологія. — Т. 8
- 1983 Некрополь Золотое (к этнокультурной истории европейского Боспора). — Киев
Корщенко С.В.
Материалы для составления карты распространения культуры полей погребений на территории
УССР. — НА ИА НАНУ. — Ф. 12, № 47
Костенко Ю.В.
- 1978 Пам'ятки I тис. н.е. в поріччі р. Трубежа [в:] Археологія. — Т. 28
Косцюшко-Валожницкий
- 1891 Отчёт о раскопках в Херсонесе Таврическом в 1891. — НА ИИМК. — Фонд 1, дело 20
Кравченко Н.М.
- 1967 Косановский могильник [в:] МИА. — № 139
- 1970 К вопросу о происхождении некоторых типов обряда трупосожжения на черняховских могильни-
ках [в:] КСИА. — № 121
Кравченко Н.М., Корпусова В.М.
- 1975 Деякі риси матеріальної культури пізньоримської Тіри [в:] Археологія. — Т. 18
Кравченко Н.М., Бугай А.С., Магомедов Б.В.
- 1972 Розвідки на Київщині [в:] АДУ в 1969 р. — Вып. 4
Крапивина В.В. (Кравівіна В.В.)
- 1980 Сероглиняная керамика Любимовского городища [в:] Археологические исследования на Украине
в 1978-1979 гг. Тез. докл. — Днепропетровск
- 1993 Ольвия. Материальная культура I-IV вв. н.э. — Киев
- 1994 Про етнічний склад населення Ольвії в перші століття нашої ери [в:] Археологія. — № 3
Крис Х.И.
- 1981 Кизил-кобинская культура и тавры [в:] САИ. — Вып. Д1-7
Кропоткин В.В.
- 1955 Население Юго-Западного Крыма в эпоху раннего средневековья. Дисс... к. и. н. — НА ИА РАН
- 1970 Римские импортные изделия в Восточной Европе (II в. до н.э. - V в. н.э.) [в:] САИ. — Вып. Д1-27
- 1970а К вопросу о развитии товарного производства и денежных отношений у племен черняховской
культуры в III – V вв. н.э. [в:] Ленинские идеи в изучении истории первобытного общества, рабов-
ладения и феодализма. — Москва
- 1972 Новый могильник поморско-мазовецкой культуры у с. Городок Ровенской области [в:] СА. — № 4
- 1972а Черняховская культура и Северное Причерноморье [в:] Культура та побут населення Українських
Карпат. — Ужгород
- 1972б Золотая подвеска из Рыжевки [в:] СА. — № 1
- 1973 О датировке кувшина из Чистиловского могильника (Тернопольская обл.) [в:] СА. — № 3
- 1974 Раскопки поселения у с. Ромош [в:] АО 1973. — Москва
- 1978 Черняховская культура и Северное Причерноморье [в:] Проблемы советской археологии. — Мос-
ква
- 1981 Отчёт об археологических раскопках могильника черняховской культуры у с. Думанов Каменец-
Подольского района Хмельницкой области в 1981 году. — НА ИА НАНУ
Кропоткин А.В., Обломский А.М.
- 1991 Про етнокультурну ситуацію у районі водорозділу Дніпра та Дону в III-V ст. н.е. [в:] Археологія.
— № 1
Кругликова И.Т.
- 1951 Фанагорийская местная керамика из грубой глины [в:] МИА. — № 19
- 1953 О местной керамике Пантикапея и её значении для изучения состава населения этого города [в:]
МИА. — № 33
- 1966 Боспор в позднеантичное время (очерки экономической истории). — Москва
- 1970 Раскопки поселения у дер. Семёновки [в:] Поселения и могильники Керченского полуострова на-
чала н.э. — Москва
Круц С.И.

- 1997 Антропология Стеблевского могильника (к вопросу о физическом типе населения Лесостепи в скифское время) [в:] Скорый С. А. Стеблев – скифский могильник в Поросье. — Киев
Крушельницька Л.І., Оприк В.Г.
- 1975 Поселення східнопоморсько-мазовецької культури у верхів'ях Західного Бугу [в:] Археологія. — Т. 8
Крыжицкий С.Д., Буйских С.Б., Бураков А.В., Отрешко В.М.
- 1989 Сельская округа Ольвии. — Киев
Кубишев А.І., Скиба Л.Є.
- 1989 Пирогівський могильник [в:] Археологія. — № 2
Кудрявцев А.А., Гаджиев М.С.
- 1991 Погребальные памятники Дербента позднеалбанского времени (по материалам раскопа XIV) [в:] Горы и равнины Северо-Восточного Кавказа в древности и средние века. — Махачкала
Кузманов Г.
- 1985 Ранновизантийска керамика от Тракия и Дакия (IV – начало VII в.) [в:] Разкопки и проучвания. — Кн. XIII. — София
Кулаков В.И.
- 1990 Древности Пруссов VI-XIII вв. — САИ. — Вып. Г1-9
Курчатов С.И.
- 1989 Новые материалы из раскопок сарматских и черняховских могильников у с. Петрешты, МССР [в:] Проблемы скифо-сарматской археологии Северного Причерноморья. — Запорожье
Кутайсов В.А., Анохин В.В., Приднєв С.В., Уженцев В.Б.
- 1997 Охранные раскопки городища и некрополя Калос Лимена [в:] АИК. 1994 год
Кухаренко Ю.В.
- 1970 Погребение у с. Пересыпки [в:] Древние славяне и их соседи. — Москва
- 1975 Байвський могильник [в:] Археологія. — Т. 18
- 1978 Могильник у с. Городище [в:] Проблемы археологии. — Ленинград
- 1980 Могильник Брест-Тришин. — Москва
Лавров В.В.
- 1997 Германские племена в этнической истории Северного Причерноморья в III-IV вв. и. э. Дисс... к. и. н. — НА ИИМК РАН
Левада М.Е.
- 1994 Дротики и копья черняховской культуры [в:] Древнейшие общности земледельцев и скотоводов Северного Причерноморья V тыс. до н.э. – V в. н.э. — Тирасполь
- 1998 Мечи римского времени Восточноевропейского Барбарикума [в:] АЛЛУ. — № 1-2
Левада М.Е., Строкова Л.В.
- 1998 Находки южноскандинавского происхождения позднего римского времени в Северном Причерноморье [в:] АБУ 1997-1998
Левин И.С.
- 1994 Комплекс керамики середины III в. из Патрея [в:] БСб. — Вып. 4
Лемлейн Г.Г.
- 1950 Опыт классификации форм каменных бус [в:] КСИИМК. — № 32
Ляничченко И.А.
- 1901 О новейших раскопках г. Хвойка [в:] ЗООИД. — Вып. 23
Липкинг Ю.В.
- 1970 Отчет о разведках в окрестностях пос. Большесолдатское Суджанского р-на Курской обл. в 1970 г. — НА ИА РАН. — р-1, 5906
Лихтер Ю.А.
- 1988 Стекло черняховской культуры. Автореф. дисс... к. и. н. — Москва
- 1988а Стекло из могильника Оселивка [в:] МЧК
Лобода И.И.
- 1977 Раскопки могильника Озёрное III в 1963-1965 гг. [в:] СА. — № 4
Лопатин А.П.
- 1995 Курган у станицы Спокойной [в:] ИАА. — № 1
Львова З.А.
- 1979 Технологическая классификация изделий из стекла [в:] АСГЭ. — Вып. 20
Ляскоронский В.Г.
- 1901 Находки римских монет в области Среднего Приднепровья [в:] Труды XI Археологического съезда. — Т. 1
Магомедов Б.В.
- 1973 До вивчення черняхівського гончарного посуду [в:] Археологія. — Т. 12
- 1979 Каборга IV (раскопки 1973-1974 гг.) [в:] МЧК

- 1987 Черняховская культура Северо-Западного Причерноморья. — Киев
- 1987а Черняховское городище у с. Александровка [в:] Днестро-Дунайское междуречье в I – начале II тыс. н.э. — Киев
- 1988 Черняховские памятники Южного Побужья [в:] Труды V Международного конгресса археологов-славистов. — Том 4. — Киев
- 1991 Каменка-Анчекрак. Поселение черняховской культуры. — Киев
- 1991а К хронологии черняховских памятников Северного Причерноморья [в:] Древнейшие общности земледельцев и скотоводов Северного Причерноморья (V тыс. до н.э. – V в. н.э.). Матер. междунар. конф. (Кишинёв). — Киев
- 1992 Велика Снітинка 2 – поселення гребинників III-IV ст. н.е. [в:] Стародавнє виробництво на території України. — Київ
- 1998 Вельбарские традиции в черняховской гончарной керамике [в:] 20 lat archeologii w Masłomęczu. — Т. II. — Lublin
- 1999 Черняховский могильник Курники на Южном Буге [в:] STRATUM plus. — № 4. — Санкт-Петербург – Кишинёв – Одесса
Магомедов Б.В., Гудим-Левкович А.Н.
- 1991 Черняховские поселения Шершни и Курники на Южном Буге [в:] Древности Юго-Запада СССР. — Кишинёв
Магомедов Б.В., Левада М.Е. (М.Є.)
- 1992 Черняхівське поселення біля с. Гребінки [в:] Археологічні дослідження, проведені на території України протягом 80-их років державними органами охорони пам'яток та музеями республіки. — Київ
- 1996 Оружие черняховской культуры [в:] МАИЭТ. — Вып. V
Макарова Т.И.
- 1991 Боспор-Корчев по археологическим данным [в:] Византийская Таврика. — Киев
Максимов Е.В.
- 1965 Раскопки на Юрковице в 1965 г. — НА ИА НАНУ. — 1965/1ж, № фЕ 4949
- 1972 Среднее Поднепровье на рубеже нашей эры. — Киев
- 1982 Зарубинецкая культура на территории УССР. — Киев
Малашев А.А., Розанова Л.С., Терехова Н.Н.
- 1997 Наступательное вооружение из погребений (I-III вв. н.э.) Цемдолинского могильника [в:] СА. — № 1
Маленко Л.М.
- 1990 Городище Сары-Кай [в:] ДСПУ. — Вып. I
Мальшев А.А., Мельник В.И., Сазанов А.В.
- 1996 Ахтырский Лиман II – памятник позднемеотской культуры [в:] ИАА. — № 2
Марк К.Ю.
- 1956 Палеоантропология Эстонской ССР [в:] Балтийский этнографический сборник. — ТИЭ. — Т. 32. — Москва
Марченко И.Д.
- 1957 Раскопки восточного некрополя Фанагории в 1950 и 1951 гг. [в:] МИА. — № 57
Марченко К.К.
- 1988 Варвары в составе населения Березани и Ольвии во второй половине VII – первой половине I в. до н.э. (по материалам лепной керамики). — Ленинград
- 1975 Классификация лепной керамики Ольвии второй половины IV – первой половины I вв. до н.э. [в:] КСИА. — Вып. 143
Масленников А.А.
- 1992 Зенонов Херсонес – городок на Меотиде [в:] Очерки археологии и истории Боспора. — Москва
- 1995 Каменные ящики Восточного Крыма (к истории сельского населения европейского Боспора в VI-I вв. до н.э.) [в:] БСб. — Вып. 8
- 1997 Семейные склепы сельского населения позднеантичного Боспора. — Москва
Матюхин А.Д.
- 1992 Сарматские памятники I-IV вв. Саратовского Правобережья [в:] АВЕС. — Вып. 3
Махно С.В.
- 1949 Поселення культури «полив поховань» на Північно-Західному Правобережжі [в:] АП. — Т. 1
Махно С.В., Сікорський М.І.
- 1976 Новый могильник черняхівської культури у Переяславі-Хмельницькому [в:] Дослідження з слов'яно-руської археології. — Київ
- 1971 Типи поховань та планування Компаніївського могильника [в:] СВУ. — Вып. 1
Махно Е.В., Сикорский М.И.
- 1989 Могильник черняховской культуры у с. Сосновы на левобережье Днепра [в:] KWMOR. — Т. 2

- Медведев А.П.
1990 Сарматы и лесостепь (по материалам Подонья). — Воронеж
Мелюкова А.И.
1975 Поселение и могильник скифского времени у села Николаевка. — Москва
Могильников В.А.
1974 Погребальный обряд культур III в. н.э. в западной части Балтийского региона [в:] Погребальный обряд племен Северной и Средней Европы в I тысячелетии до н.э. — I тысячелетии н.э. — Москва
1979 Сравнительный анализ погребального обряда племен черняховской культуры и населения Готланд [в:] МЧК — Москва
Мокляк В.О.
1998 Поховання черняхівської культури в с. Воронинці Оржицького району [в:] АЛЛУ. — № 1-2
Мыщ В.Л.
1987 Могильники III-V вв. н.э. на склоне Чатырдага [в:] МЭИК
Мыщ В.Л., Лысенко А.В., Семин С.В., Тесленко И.Б., Шуккин М.Б.
1997 Исследования Чатырдагского некрополя [в:] АИК. 1994 год
Назарова Т.О.
1994 До антропологічної характеристики населення Ольвії та Березані [в:] Археологія. — № 3.
Некрасова А.Н.
1988 Поселения черняхівської культури Хлопків-1 на Київщині [в:] Археологія. — Т. 62
1990 Хронология распространения черняховской культуры в Днепровском Лесостепном Левобережье [в:] Археологические исследования в Центральном Черноземье в 12 пятилетке. — Белгород
1990а К вопросу о начальном этапе распространения черняховских древностей в Днепровском лесостепном Левобережье [в:] Охорона і дослідження пам'яток археології Полтавщини. — Полтава
1991 Раскопки памятников черняховской культуры у с. Боромля [в:] АДУ у 1990 р.
Некрасова А.Н., Терпиловский Р.В.
1989 Отчёт о работах у с. Боромля Тростянецкого р-на Сумской обл. в 1989 г. — НА ИА НАНУ. — № 89/15
Нидерле Л.
1988 Человечество в доисторические времена. — Санкт-Петербург
Никитина Г.Ф.
1969 Гребни черняховской культуры [в:] СА. — № 1
1974 Погребальный обряд культур полей погребений Средней Европы в I тысячелетии до н.э. — первой половине I тысячелетия н.э. [в:] Погребальный обряд племен Северной и Средней Европы в I тысячелетии до н.э. — I тысячелетии н.э. — Москва
1985 Систематика погребального обряда племен черняховской культуры. — Москва
1988 Могильник у с. Оселивка Кельменецкого района Черновицкой обл. [в:] МЧК
1995 Анализ археологических источников могильника черняховской культуры у с. Оселивка. — Москва
1996 Могильники черняховской культуры в Северной Буковине и Бессрабии. — Москва
Николић-Ворђевић С.
1990 Римске стаклене посуде са Београдске тврђаве [в:] Годишњак града Београда. — Т. XXXVII
Никוליћ И.Т., Рикман Э.А.
1973 Могильник Ханска-Лутерия II первых столетий н.э. [в:] КСИА. — Вып. 133
Обломский А.М.
1991 Этнические процессы на водоразделе Днепра и Дона в I-V вв. н.э. — Москва — Сумы
1991а О характере контактов населения киевской и черняховской культур в лесостепной части водораздела Днепра и Дона [в:] Древнейшие общности земледельцев и скотоводов Северного Причерноморья (V тыс. до н.э. — V в. н.э.). — Киев
1994 Этнические процессы в междуречье Сулы и Ворсклы в 1-5 вв. н.э. [в:] РА. — № 2
1997 О взаимоотношении киевского и черняховского населения на водоразделе Днепра и Дона [в:] Проблемы походження та історичного розв'язку слов'ян. — Київ — Львів
Овчаров Д., Овчаров Н.
1988 Мраморная колонна III в. с надписью на латинском языке из Преслава [в:] Thracia. — № 8. — Serdicae
Ожегов С.И.
1953 Словарь русского языка. — Москва
Ольховский В.С., Храпунов И.Н.
1990 Крымская Скифия. — Симферополь
Онайко Н.А.
1959 Раскопки Раевского городища в 1955-1956 годах [в:] КСИИМК. — Вып. 77

- Орлов К.К.
1987 Ай-Тодорский некрополь [в:] МЭИК
Остапенко М.А.
1998 Дослідження експедиції «Хортиця» в 1998 р. [в:] АБУ 1997-1998 рр.
Парусимов И.Н.
1998 Раскопки курганов в Зимовниковском районе [в:] ТНАЭ. — Вып. 3
Патоква Э.Ф., Дзиговский А.Н., Зяньковский К.В.
1982 Сарматские погребения Маяжского могильника [в:] Памятники римского и средневекового времени в Северо-Западном Причерноморье. — Киев
Пачкова С.П., Терпиловский Р.В.
1988 Поселения киевской культуры поблизу с. Вишеньки біля Києва [в:] Археологія. — № 62
Петере Б.Г.
1986 Костерезное дело в античных государствах Северного Причерноморья. — Москва
Петраускас О.В.
1994 Отчёт о раскопках могильника черняховской культуры у с. Великая Бугаёвка Васильковского р-на Киевской обл. в 1995 г. — НА ИА НАНУ
1995 Отчёт о раскопках могильника черняховской культуры у с. Великая Бугаёвка Васильковского р-на Киевской обл. в 1996 г. — НА ИА НАНУ
в печати Розкопки могильника черняхівської культури біля с. Велика Бугаївка на Київщині у 1996р.
Петраускас О.В., Шишкін Р.Г.
1997 Про черняхівські пам'ятки «змішаного» типу на Правобережжі Київського Подніпров'я [в:] Етнокультурні процеси в Південно-Східній Європі в I тис. н.е. — Київ-Львів
Петренко Е.Н.
1991 Новые могильники черняховской культуры в бассейне Северского Донца [в:] Археология славянского Юго-Востока. — Воронеж
Петров В.П.
1961 До питання про ліпну кераміку з городищ Нижнього Подніпров'я II ст. до н.е. — II ст. н.е. [в:] АП. — Т. 10
1964 Масловский могильник на р. Товмач [в:] МИА. — № 116
1964а Черняховский могильник [в:] МИА. — № 116
Песнь валькирий
Песнь валькирий [в:] Сага о Ньяле. — БВЛ. — Серия первая. — Исландские саги. — Москва. — 1973
Печёнкин Н.М.
1905 Раскопки в окрестностях г. Севастополя [в:] ИТУАК. — № 38
Пиоро И.С. (Piuro I.C.)
1973 Етнічна належність Ай-Тодорського могильника [в:] ВКУ. — Серія історія. — № 15
1976 Готы в Юго-Западном Крыму [в:] Открытия молодых археологов Украины. — Ч. 2. — Киев
1990 Крымская Готия. — Киев
Пиоро И.С., Герцен А.Г.
1974 Клад антонинианов из с. Долинное Крымской области [в:] НС. — Вып. 5
Плетнёва С.А.
1981 Салтово-маяцкая культура [в:] Степи Евразии в эпоху средневековья. — Москва
Погрובה Н.Н.
1958 Позднескифские городища на нижнем Днепре (городища Знаменское и Гавриловское) [в:] МИА. — № 64
Попова Е.А.
1991 Юго-Западный квартал скифского поселения у санатория Чайка близ Евпатории [в:] Памятники железного века в окрестностях Евпатории. — Москва
Прицак О.
1997 Походження Русі. Стародавні скандинавські джерела (крім ісландських саг). — Т. I. — Київ
Прохорова Т.А., Гутуев В.К.
1992 Богатое сарматское погребение в кургане 10 Кобякского могильника [в:] РА. — № 1
Пуздровский А.Е. (Пуздровский О.Е.)
1988 Мегарон позднескифского поселения у с. Доброе [в:] Архитектурно-археологические исследования в Крыму. — Киев
1989 Охоронні роботи на скіфському городищі Кермен-Кир [в:] Археологія. — № 2
1991 Работы Симферопольской экспедиции [в:] ВК. — № 2
Пьянков А.В.
1998 Новые материалы из могильника Бжид I и проблема появления ранних кремаций на Кубани и

- Черноморье [в:] XX Юбилейные международные «Крупновские» чтения по археологии Северного Кавказа, Железноводск, 1998 г. — Ставрополь
Радзівська В.С., Шрамко В.А.
- 1980 Нові археологічні пам'ятки на Харківщині [в:] Археологія. — Т. 33
Раскопки в с. Ромашках, Васильковск. у. Киевской губ. [в:] Киевская старина. — 1899. — Т. 65 (апрель, май, июнь)
Рафалович И.А.
- 1986 Данчени. Могильник черняховской культуры III-IV вв. н. э. — Кишинёв
Репников Н.И.
- 1906 Некоторые могильники области крымских готов. Ч. I [в:] ИАК. — Вып. 19
1907 Некоторые могильники области крымских готов. Ч. II [в:] ЗООИД. — Вып. XXVII
1909 Разведки и раскопки на южном берегу Крыма и в Байдарской долине в 1907 году [в:] ИАК. — Вып. 30
Рикман Э.А.
- 1967 Памятник эпохи Великого переселения народов (по раскопкам поселения и могильника черняховской культуры у села Будешты). — Кишинёв
- 1967а Черняховское селище Делакеу (Молдавия) [в:] История и археология юго-западных областей СССР начала нашей эры. — Москва
- 1975 Памятники сарматов и племён черняховской культуры [в:] Археологическая карта Молдавской СССР. — Вып. 5. — Кишинёв
- 1975а Этническая история населения Поднестровья и прилегающего Подунавья в первых веках нашей эры. — Москва
- 1977 Поселение черняховской культуры Корпач [в:] АО 1976 г.
Розанова Л.С.
- 1988 Характеристика металла в кузнечных изделиях из черняховского слоя могильника Оселивка [в:] МЧК
Ростовцев М.И.
- 1907 Новые латинские надписи из Херсонеса [в:] ИАК. — Вып. 23
- 1914 Античная декоративная живопись на юге России. — Т. I [в:] Описание и исследование памятников. — Санкт-Петербург
Рудич Т.О.
- 1995 Антропологічні матеріали з черняхівського могильника Черкаassy-центр. [в:] Археологічні дослідження на Черкащині. — Черкаси
Рутковская Л.М.
- 1979 Археологические памятники IV-VI вв. в районе Кременчугского моря (Украина) [в:] СА. — Т. 27-2
Рудинский М.Я.
- 1931 Кантемирівські могили римської доби [в:] Записки ВУАК. — Т. 1
Савеля О., Савеля Д.
- 1997 Погребальный обряд сельского населения ближней округи Херсонеса позднеримского-ранневизантийского времени [в:] Тезисы докладов международной конференции «Византия и Крым». — Симферополь
Савкевич С.С., Шахс И.А.
- 1970 К вопросу о возможности использования ИК-спектров янтаря для определения его происхождения в археологических объектах [в:] СА. — № 1
Савостина Е.А.
- 1977 Римские имена в ономастике Северного Причерноморья [в:] СА. — № 4
Сазанов А.В.
- 1989 О хронологии Боспора ранневизантийского времени [в:] СА. — № 4
1991 Боспор у ранневизантийский час [в:] Археологія. — № 2
1993 Поздние типы узкогорлых светлоглиняных амфор [в:] МАИЭТ. — Вып. III •
Сазанов А., Иващенко Ю.
- 1989 К вопросу о формировании позднеантичных слоев городов Боспора [в:] СА. — № 1
Скадовский Г.Д.
- 1897 Белозерское городище Херсонского уезда Белозерской волости и соседние городища и курганы между низовьев р. Ингульца и началом Днепровского лимана [в:] Труды VIII археологического съезда. — Т. 3. — Киев
Салихов Б.М.
- 1988 Новые материалы о ремесленном производстве Южного Дагестана (по данным Хивского могильника IV-V вв.) [в:] Промыслы и ремесла древнего и средневекового Дагестана. — Махачкала
Самойлова Т.Д.
- 1985 Варвары в Тире доримского времени [в:] Памятники древней истории Северо-Западного Причер-

- номорья. — Киев
Самойловский Г.М.
- 1952 Пам'ятки культури полів поховань у Києві [в:] Археологія. — Т. 7
Седов В.В.
- 1979 Происхождение и ранняя история славян. — Москва
Сидоренко В.А.
- 1994 Федераты Византии в Юго-Западном Крыму (последняя четверть III – начало VIII вв.): Автореф. дис... к. и. н. — Санкт-Петербург
Симоенко А.В.
- 1993 Сармать Таврии. — Киев
Симоенко А.В., Лобай Б.И.
- 1991 Сарматы Северо-Западного Причерноморья в I в. н.э. — Киев
Синицын И.В.
- 1959 Археологические исследования Заволжского отряда (1951-1953 гг.) [в:] МИА. — № 60
Скалон К.М.
- 1941 Изображения животных на керамике сарматского периода [в:] ТТЭ. — Т. 1
1961 О культурных связях Восточного Прикаспия в позднесарматское время [в:] АСГЭ. — Вып. 2
Скрипкин А.С.
- 1974 Позднесарматское катакомбное погребение из Черноярского района Астраханской области [в:] КСИА. — Вып. 140
- 1984 Нижнее Поволжье в первые века нашей эры. — Саратов
- 1990 Азиатская Сарматия. Проблемы хронологии и её исторический аспект. — Саратов
Славяне и их соседи в конце I тысячелетия до н.э. — первой половине I тысячелетия н.э. — Археология СССР с древнейших времен до средневековья: В 20 т. — Москва. — 1993
Словник-довідник з археології (Укладач Н. О. Гаврилюк). — Київ. — 1996
Смиленко А.Т.
- 1992 Городище Башмачка III-IV в. н.э. — Киев
Смирнов А.П.
- 1953 К вопросу о славянах в Крыму [в:] ВДИ. — № 3
1958 К вопросу об истоках Приазовской Руси [в:] СА. — № 2
Смирнов К.Ф.
- 1958 Меотский могильник у станции Пашковской [в:] МИА. — № 64
- 1973 Курьильницы и туалетные сосудики азиатской Сарматии [в:] Кавказ и Восточная Европа в древности. — Москва
Смішко М.Ю., Свешніков І.К.
- 1961 Могильник III-IV ст. н.э. у с. Дитиничі Ровенської області [в:] МДАПВ. — Вып. 3
Сокольский Н.И.
- 1954 Боспорские мечи [в:] МИА. — № 33
1963 Крепость на городище у хут. Батарейка [в:] СА. — № 1
1968 Гунны на Боспоре [в:] Studien zur Geschichte und Philosophie des Altertums. — Amsterdam
- 1971 Деревообрабатывающее ремесло в античных государствах Северного Причерноморья [в:] МИА. — № 178
Соломоник Э.И.
- 1973 Новые эпиграфические памятники Херсонеса. — Киев
- 1983 Латинские надписи Херсонеса Таврического. — Москва
- 1987 Свинцовые урны с надписями из Херсонеса [в:] МЭИК
Сорокина Н.П.
- 1971 О стеклянных сосудах с каплями синего стекла из Причерноморья [в:] СА. — № 4
1976 Позднеантичное стекло из Ольвии [в:] Художественная культура и археология античного мира. — Москва
- 1978 Античное стекло в собрании Одесского археологического музея [в:] Археологические исследования Северо-Западного Причерноморья. — Киев
- 1982 Стеклянная посуда как источник по истории экономических связей Причерноморья и локального стеклоделия первых веков н.э. [в:] Археологические исследования на юге Восточной Европы. — Ч. 2. — Москва
Спицын А.А.
- 1948 Поля погребальных урн [в:] СА. — Т. X
Старшая Эдда. Пер. М. И. Стеблин-Каменского [в:] БВЛ. — Т. 9. — Москва. — 1975
Степи европейской части СССР в скифо-сарматское время. — Археология СССР с древнейших времен до средневековья: В 20 т. — Москва. — 1989
Строень Б.

- 1993 Розкопки поселення біля с. Кибилля на Тернопілі [в:] АДУ 1992 року
Субботин Л.В., Дзюговский А.Н.
- 1990 Сарматские древности Днестро-Дунайского междуречья. — Киев
Сымонович Э.А. (Симонович Е.О.)
- 1952 Погребения V-VI вв. н.э. у с. Данилова Балка [в:] КСИИМК. — Вып. XLVIII
- 1955 Памятники черняховской культуры Степного Поднепровья [в:] СА. — Т. XXIV
- 1957 Стеклянная посуда середины I тысячелетия нашей эры с Нижнего Днепра [в:] КСИИМК. — Вып. 69
- 1957а Лепная посуда памятников черняховской культуры Нижнего Днепра [в:] КСИИМК. — Вып. 68
- 1959 Об единстве и различиях памятников черняховской культуры [в:] СА. — Т. XXIX-XXX
- 1960 Памятники черняховской культуры в с. Кринички [в:] МИА. — № 82
- 1960а Отчёт о раскопках Средне-Днепровской экспедиции ИА АН СССР за 1960 г. [в:] НА ИА НАНУ
- 1960б Раскопки могильника у овчарни совхоза Приднепровского на Нижнем Днестре [в:] МИА. — № 82
- 1963 Работы на черняховских памятниках в Приднепровье [в:] КСИА. — Вып. 94
- 1964 Орнаментация черняховской керамики [в:] МИА. — № 116
- 1964а Стеклянные кубки из Журавки [в:] КСИА. — Вып. 102
- 1964б Северная граница памятников черняховской культуры [в:] МИА. — № 116
- 1967 Итоги исследования черняховских памятников в Северном Причерноморье [в:] История и археология Юго-Западных областей СССР. — Москва
- 1967а Поселения культуры полей погребений в районе города Никополя [в:] История и археология Юго-Западных областей СССР. — Москва
- 1968 Железные гребешки с поселений черняховской культуры [в:] Славяне и Русь. — Москва
- 1975 Про керамику черняхівського типу в Криму [в:] Археологія. — Т. 18
- 1979 Коблевский и ранжевский могильники около Одессы [в:] МЧК
- 1979а Ромашковский могильник — первый Черняховский памятник Поднепровья [в:] СА. — № 3
- 1983 Население столицы позднескифского царства (по материалам восточного могильника Неаполя скифского). — Киев
- 1988 Придунайский могильник Фурмановка [в:] МЧК
- 1990 Букреевка-2 — селище второй четверти I тыс. н.э. возле Курска [в:] Материалы и исследования по археологии Днепровского Левобережья. — Курск
Сымонович Э.А., Кравченко Н.М.
- 1983 Погребальные обряды племен черняховской культуры. — САИ. — Вып. Д1-22
Талис Д.Л.
- 1982 Керамический комплекс Баклинского городища как источник по этнической истории Горного Крыма в IV — IX вв. [в:] Археологические исследования на юге Восточной Европы. — Москва
Терпиловский Р.В.
- 1984 Ранние славяне Подесенья III-V вв. — Киев
- 1988 Новые исследования памятников III-IV вв. в Среднем Поднепровье [в:] Труды V Международного конгресса археологов-славистов. — Т. 4. — Киев
- 1989 К проблеме контактов киевской и вельбаркской культур [в:] KWMOR. — Т. II
Терпиловский Р.В., Абашина Н.С.
- 1992 Памятники киевской культуры (свод археологических источников). — Киев
Тиханова М.А.
- 1957 О локальных вариантах черняховской культуры [в:] СА. — № 4
- 1958 Отчёт о работах Днестро-Волынской экспедиции ЛОИИМК АН СССР на южной Волини в 1958 г. — НА ИА НАНУ
- 1973 Гончарные печи на поселении Лепесовка [в:] КСИА. — Вып. 133
- 1974 К вопросу об обмене и торговле в эпоху черняховской культуры [в:] КСИА. — Вып. 138
- 1979 К вопросу о достоверности датировки закрытых комплексов римскими монетами [в:] КСИА. — Вып. 159
- Тоцев Г.Н., Редина Е.Ф.
- 1991 Курганная группа у села Помазаны Одесской области [в:] ДСПК. — Вып. II
Трейстер М.Ю.
- 1982 Фибулы из Горгиппии [в:] Горгиппия II. — Краснодар
Уженцев В.Б.
- 1997 Постройка типа мегарон из раскопок Калос-Лимена [в:] БИАС. — Вып. I
Фабрициус И.В.
- 1929 Об изучении южноукраинских городищ [в:] 2 Всеукраинский востоковедческий съезд. — Харьков
Фёдоров Г.Б.
- 1960 Два черняховских могильника в Молдавии [в:] Материалы и исследования по археологии Юго-Запада СССР и Румынской народной республики. — Кишинёв

- 1960а Малаештский могильник [в:] МИА. — № 82
Фёдорова-Давыдова Э.А., Горбенко А.А.
- 1974 Раскопки Шахаевской курганной группы в 1971 году [в:] АПНП. — Вып. II
Фролова Н.А.
- 1980 История правления Рискупорида V (242-276 гг. н.э.) по нумизматическим данным [в:] СА. — № 3
- 1989 Вторжения варварских племён в города Северного Причерноморья по нумизматическим данным [в:] СА. — № 4
- 1994 Монетное дело Боспора. — Ч. II. — Москва
- 1995 Проблема континуитета на позднеантичном Боспоре по нумизматическим данным [в:] ВДИ. — № 1
Фурманська А. І.
- 1953 Фибулы з розкопок Ольвії [в:] Археологія. — Т. 8
Хавлюк П.И. (П.І.)
- 1988 Вельбаркские памятники на Южном Буге [в:] KWMOR. — Т. I
- 1998 Науковий звіт про дослідження археологічних пам'яток на території Південного Побужжя експедицією Вінницького педагогічного університету в 1998 році. — НА ИА НАНУ
Хазанов А.М.
- 1963 Генезис сарматских зеркал [в:] СА. — № 4
- 1971 Очерки военного дела сарматов. — Москва
Хайрединова Э.А.
- 1994 Боспор и морские походы варваров [в:] МАИЭТ. — Вып. IV
- 1995 Бусы из могильника Дружное [в:] Проблемы археологии древнего и средневекового Крыма. — Симферополь
Хвойка В.В.
План местности в с. Ромашках Васильковского у. Киевской губ. с обозначением мест раскопок. — НА ИА НАНУ. — Ф. 2, фото 47
Раскопки курганов около с. Черняхова. — НА ИА НАНУ. — Ф. 2, № 54
Раскопки в с. Ромашки Васильк. у. Киевской губ. — НА ИА НАНУ. — Ф. 2, № 67
Раскопки при сс. Кононча и Ромашки 1901 г. (Отчёт для Комиссии). 25 января 1902 г. — НА ИА НАНУ. — Ф. 2, № 69
- 1901 Поля погребений в Среднем Приднепровье (раскопки В. В. Хвойка в 1899-1900 годах) [в:] ЗРАО, новая серия. — Т. XII. — 1-2
Хойновский И.
- 1896 Краткие археологические сведения о предках славян и Руси. — Киев
Храпунов И.Н. (И.М.)
- 1994 Погребение середины III в. н.э. из могильника Дружное [в:] МАИЭТ. — Вып. IV
- 1995 Очерки этнической истории Крыма в раннем железном веке. Тавры. Скифы. Сарматы. — Симферополь
- 1997 Нейзац — могильник позднеримского времени в Центральном Крыму [в:] Тез. докл. науч. конф. «Проблемы истории и археологии Украины». — Харьков
- 1998 Склеп IV ст. н.э. из могильника Дружное [в:] Археологія. — № 4
- 1998а Две грунтовые могилы из некрополя Нейзац в Крыму [в:] МАИЭТ. — Вып. VI
Храпунов И.Н., Власов В.П.
- 1995 Кизил-кобинское поселение Шпиль [в:] Проблемы археологии древнего и средневекового Крыма. — Симферополь
- 1998 Подбойная могила с многократными погребениями из могильника Дружное в Крыму [в:] МАИЭТ. — Вып. VI
Храпунов И.Н., Власов В.П., Молодцов О.Э., Мульд С.А.
- 1994 Позднескифское поселение Золотое Ядро [в:] Проблемы истории и археологии Крыма. — Симферополь
Храпунов И.Н., Масякин В.В.
- 1997 Подбойная могила второй половины 3 в. н.э. из могильника Дружное [в:] Stratum + ПАВ. — Санкт-Петербург — Кишинёв
- 1998 Могила с двумя подбоями III в. н.э. из некрополя Дружное в Крыму [в:] РА. — № 4
Храпунов И.Н., Масякин В.В., Мульд С.А.
- 1997 Позднескифский могильник у с. Кольчугино [в:] БИАС. — Вып. I
Храпунов И.Н., Мульд С.А.
- 1997 Завершение исследований могильника Дружное [в:] АИК. 1994 год
- 1997а Население Центрального Крыма в IV в. н.э. по материалам могильников [в:] Тез. докл. междунар. конф. «Византия и Крым». — Симферополь
Храпунов И.Н., Мульд С.А., Хайрединова Э.А.

- 1994 Исследование поздне римского могильника Дружное [в:] АИК. 1993 год
Хршановский В.А.
- 1988 Позднеантичные погребения на некрополе Илурата [в:] Научно-атеистические исследования в музе-
ях. — Ленинград
Цветаева Г.А.
- 1951 Грунтовый некрополь Пантикапея [в:] МИА. — № 19
Чебоксаров Н.Н.
- 1950 Вопросы этногенеза народов Советской Прибалтики в свете данных этнографии и антропологии.
[в:] КСИЭ. — № 12
Чесник Г.А.
- 1990 Многомерный анализ антропологических данных как средство решения проблемы выделения бал-
тских племенных союзов в эпоху железа (преимущественно на территории Литвы) [в:] Балты, сла-
вяне, прибалтийские финны. — Рига
Чирков А.П.
- 1867 Краткий очерк городищ, находящихся по Днепру и его лиману [в:] ЗООИД. — Т. 6
Шаров О.В.
- 1992 Хронология могильников Ружичанка, Косаново, Данчены и проблема датировки черняховской
керамики [в:] Проблемы хронологии эпохи Латена и Римского времени. — Санкт-Петербург
Шильов В.П.
- 1959 Калиновский курганный могильник [в:] МИА. — № 60
Шкроб О.Б.
- 1991 Методика изучения и классификации краснолаковой керамики (из материалов раскопок Була-
накского городища) [в:] Проблемы археологии Северного Причерноморья. — Херсон
Шмидехельм М.Х.
- 1955 Археологические памятники периода разложения родового строя на северо-востоке Эстонии (V в.
до н. э. — V в. н. э.). — Таллин
Шрамко Б.А.
- 1962 Древности Северского Донца. — Харьков
Штерн Э.
- 1897 3 Л вопросу о происхождении «готского стиля» предметов ювелирного искусства [в:] ЗООИД. —
№ 20
Шульц П.Н.
- 1957 Исследования Неаполя скифского (1945-1950 гг.) [в:] ИАДК. — Киев
Шапова Ю.Л.
- 1978 Мастерская по производству стекла у с. Комарово (III-IV вв.) [в:] СА. — № 3
- 1983 Очерки истории древнего стеклоделия. — Москва
- 1989 Древнее стекло. Морфология, технология, химический состав. — Москва
Щербакова Т.А.
- 1990 Могильник черняховской культуры у с. Чалык [в:] Археологические исследования в Молдавии в
1985 г. — Кишинёв
Щербакова Т.А., Щукин М.Б.
- 1991 О двух стилях в ювелирном искусстве черняховской культуры (по материалам Днестровско-Прут-
ского междуречья) [в:] Древности Юго-Запада СССР. — Кишинёв
Щукин М.Б.
- 1967 О трёх датировках черняховской культуры [в:] КСИА. — Вып. 112
- 1968 Вопросы хронологии черняховской культуры и находки амфор [в:] СА. — № 2
- 1970 К вопросу о хронологии черняховских памятников Среднего Поднепровья [в:] КСИА. — Вып. 121
- 1973 Черняховская культура и явление кельтского ренессанса (к постановке проблемы) [в:] КСИА. —
Вып. 113
- 1976 О начальной дате черняховской культуры [в:] ZNUJ. — № 422. — Prace Archeologiczne. — Z. 22
- 1977 Современное состояние готской проблемы и черняховская культура [в:] АСГЭ. — Вып. 18
- 1978 Об «узких» и «широких» датировках [в:] ПА. — Вып. 2
- 1979 К предыстории черняховской культуры. Тринадцать секвенций [в:] АСГЭ. — Вып. 20
- 1991 Некоторые проблемы хронологии раннеримского времени (К методике историко-археологиче-
ских сопоставлений) [в:] АСГЭ. — Вып. 31
- 1991а Машина времени и лопата. — Кишинёв
- 1994 На рубеже эр. — Санкт-Петербург
- 1995 Некоторые замечания о хронологии городищ культуры штрихованной керамики [в:] ПАВ. — Вып.
9
Щукин М.Б., Щербакова Т.А.
- 1986 К хронологии могильника Данчены [в:] Рафалович И.А. Данчены: могильник черняховской куль-

- туры III-IV вв. н. э. — Кишинёв
Эрдели И.
- 1982 Новый могильник V в. в Кестхей-Фенекпесте [в:] Древности эпохи Великого переселения народов
V-VIII веков. — Москва
Якобсон А.Л.
- 1959 Раннесредневековый Херсонес [в:] МИА. — № 63
- 1979 Керамика и керамическое производство средневековой Таврики. — Ленинград
Яковенко Э.В.
- 1970 Рядовые скифские погребения в курганах Восточного Крыма [в:] Древности Восточного Крыма.
— Киев
Яценко И.В.
- 1983 Северный квартал I скифского поселения на Чайкинском городище в Евпатории (по материалам
раскопок 1874-1975 гг.) [в:] Население и культура Крыма в первые века н.э. — Киев
Борханн М.
- 1994 Налази некрополя римского периода у Югозападном Банату [в:] Рад музеја Војводине. — № 36.
— Нови Сад
Åberg N.
- 1936 Till belysning av det gotiska kulturingslaget i Millaneuropa och Skandinavien [in:] Fornvänen. — Årg. 31
Åjbabin A. (Åjbabine A.)
- 1995 Les tombes des chefs nomades en Crimée de la fin du IVe au VIe siècle [in:] La noblesse romaine et les chefs
barbares — Condé-sur-Noireau (русский перевод опубликован в МАИЭТ IV, 1995)
- 1996 Population de Crimée au milieu du IIIe et au IVe siècle [in:] L'identité des populations archéologiques. —
Sophia Antipolis
Aibabine A., Khairédivova E.
- 1997 La nécropole de Loutchistoe [in:] Archéologie de la Mer Noire. La Crimée à l'époque des grandes invasions,
IVe - VIIIe siècle. — Caen
Albrechtsen E.
- 1968 Fynske Jernaldergrave III. Yngre romersk jernalder
- 1971 Fynske Jernaldergrave IV. Gravpadsen på Møllegårdsmarken ved Broholm
- 1973 Fynske Jernaldergrave V. Nye Fund
Alexianu M., Ellis L.
- 1995 La tombe IX de Izvoare, dép. de Niamt, appartenant à la culture de Sântana de Mures — Černjachov [in:] AM. —
XVIII
Aimgren O.
- 1923 Studien über nordeuropäische Fibelformen der ersten nachchristlichen Jahrhunderte mit Berücksichtigung der
provinzialrömischen und südrussischen Formen. — Mannus=Bibliothek. — № 32. — Leipzig
Andrzejowski J.
- 1992 The Roman Period Brooches made of decoratively coiled wire [in:] Barbaricum. — № 2
Andrzejowski J., Bursche A.
- 1987 Archeologia biblioteczna. Cmentarzyska kultury wielbarskiej w Krośnie, stanowisko I i w Wielbarku, woj.
elbląskie [in:] Badania archeologiczne w woj. elbląskim w latach 1980-1983. — Malbork
Andrzejowski J., Martens J.
- 1996 The Wielbark Cemetery. Information on Unpublished Material from the Personal Files of Carl-Axel Moberg
[in:] Studia Gothica. — 1
Antonescu I.
- 1961 Săpăturile arheologice de la Găbăra [in:] MCA. — № 7
Arrhenius B.
- 1985 Merovingian Garnet Jewellery. — Stockholm
Bach H.
- 1966 Zur Anthropologie der Schnurkeramik [in:] Feustel R., Bach H., Gall W., Teichert E. Beitrag zur Kultur
und Anthropologie der mitteleuropäischen Schnurkeramik. — Alt-Thüringen. — Bd. 8. — Weimar
Balfet H., Fauvet-Berthelot M.F., Monzon S.
- 1989 Lexique et typologie des poteries. [in:] Presses du CNRS
Baran V. D.
- 1973 Siedlungen der Černjachov-Kultur am Bug und oberen Dnestr [in:] ZfA. — № 7
Barkóczy L.
- 1988 Pannonische Glasfunde in Ungarn. — Budapest
Bârzu L.
- 1973 Continuitatea populației autohtone în Transilvania în secolele IV-V (Cimitirul 1 de la Bratei). — București
Behrens G.
- 1954 Zur Typologie und Technik der provinzialrömischen Fibeln [in:] JbZMusMainz. — № 1

- Beck F., Kazanski M., Vallet F.
 1989 La riche tombe de Kertch du Musée des Antiquités Nationales [in:] Antiquités Nationales. — № 20
Bernhard H.
 1981 Zur Diskussion um die Chronologie Rheinzabern Relieftopfer [in:] Germania. — Jg. 59. 1. — Halbband
Bezuglov S.I.
 1995 Késő római kori katakombás temetrtzések az Alsó-Don-vidék szteppéin [in:] Studia archaeologica. — I. — Szeged
Bezenberger A.
 1909 Fundberichte [in:] Prussia. — № 22
Biborski M.
 1978 Miecze z okresu wplzów rzymskich na obszarze kultury przeworskiej [in:] MA. — № XVIII
Biborski M., Kaczanowski P.
 1989 Zur Identifizierung römischer Schwertimporte im Lichte metallographischer Untersuchungen [in:] Archaeometallurgy of iron. International Symposium of the Comité pour la sidérurgie ancienne de l'UISPP. — Prague
Biborski M., Kaczanowski P., Kędyierski Z., Stepiński J.
 1982 Metallographische Untersuchungen als Kriterium einer identification römischer Schwerter [in:] Archaeologia Interregionalis. Ancient Iron Manufacture Centres in Northern Central Europe. — Kraków-Warszawa
 1997 Badania metaloznawcze mieczy z cmentarzyska ludności kultury przeworskiej w Krupicach, woj. Białystok [in:] Kultura przeworska. — T. III. — Lublin
Bichir Jh.
 1967 La civilisation des Carpes (II^e – III^e de n. e.) a la lumiere des fouilles archéologiques de Poiana-Dulcești, de Butnărești et de Pădureni [in:] Dacia. — XI
 1973 Cultura carpica. — București
 1976 Archaeology and history of the Carpi from the second to the fourth century AD [in:] BAR. — № 16
 1980 Chronologie et datation de la civilisation Militari-Chilia [in:] Dacia. — XXIV
 1983 Cercetări arheologice la Udeni, jud. Teleorman [in:] Muzeul National. — № 7
 1984 Geto-dacii din Muntenia în epoca romană. — București
Bierbrauer V.
 1975 Die Ostgotischen Grab- und Schatzfunde in Italien. — Spoleto
 1980 Zur chronologischen, soziologischen und regionalen Gliederung des ostgermanischen Fundstoffes des 5. Jahrhunderts in Südosteuropa [in:] Die Volker an der mittleren und untern Donau im 5. und 6. Jahrhundert. — Wien
 1981 Zur chronologischen, soziologischen und regionalen Gliederung des ostgermanischen Fundstoffes des 5. Jahrhunderts in Südosteuropa [in:] Die Völker an der mittleren und untern Donau im fünften und sechsten Jahrhundert. — Wien
 1989 Ostgermanische Oberschichtgräber der römischen Kaiserzeit und frühen Mittelalters [in:] Perigrinatio Gothica. — Łódź
 1994 Archaologie und Geschichte der Goten vom 1.-7. Jahrhundert [in:] Frühmittelalterliche Studien. — № 28
Błoju C.
 1975 Necropola din secolul al IV-lea e.n. de la Letcani (jud. Jași) [in:] Arheologia Moldovei. — VIII
Blume E.
 1915 Die germanischen Stämme und die Kulturen zwischen Oder und Passarge zur römischen Kaiserzeit. 2. Teil. — Mannus=Bibliothek. — № 14. — Würzburg
Böhme H.-W.
 1974 Germanische Grabfunde des 4. bis 5. Jahrhunderts zwischen unterer Elbe und Loire. — München
Bohnsack D.
 1940 Ostgermanische Gräber mit Steinpilem und Steinkreisen in Ostdeutschland [in:] Gothiskandza. — № 2
Bokiniec E.
 1999 Bransoleta szklana i żelazny grzebień z osady oksywskiej i welbarskiej w Toruniu, stanowisko ?234 [in:] Szkice Prahistoryczne. Źródła – Metody – Interpretacje. — Toruń
Bona I.
 1991 Das Hunnenreich. — Budapest – Stuttgart
Bursche A.
 1992 Terra Sigillata from Close Finds North of the Carpathian [in:] Probleme der relativen und absoluten Chronologie ab Latenezeit bis Frühmittelalter. — Kraków
Chajredinowa E.
 1999 Die Tracht der Krimgoten im 6. und 7. Jahrhundert [in:] Unbekannte Krim. Archäologische Schätze aus drei Jahrtausenden. — Heidelberg
Chochol J.
 1967 Zur Anthropologie der böhmischen Schnurkeramiker [in:] Buchvaldek M. Die Schnurkeramik in Böhmen. —

- Praha
Chrapunov I.N.
 1995 Necropoli di Druznoe, distretto di Simferopol' [in:] Dal Mille al Mille. Tesori e popoli dal Mar Nero. — Milano
Cociș S.
 1986 Fibule romane din Muzeul de Istorie al Transilvaniei (I) [in:] AMN. — № 22/23 (1985-86)
Crîșan I. H.
 1979 Fibule romane din edectiile Muzeului de Istorie al. Transilvaniei. [in:] AMP. — № 3
Csallany D.
 1961 Archäologische Denkmäler der Gepiden im Mitteldonaubecken (454-568 u. Z.) [in:] AH. — XXXVIII
Dąbrowska I., Rauhutowa J., Uzdowska T.,
 1960 Materiały wczesnośredniowieczne z Kalisza i Piwoniec [in:] MSW. — № 5
Dądrowska T.
 1998 Kamieńczyk. Ein Gräberfeld der Okszwie- und Wielbark-Kultur in Ostpommern. — Kraków
Damm I.
 1988 Goldschmiedarbeiten der Völkerwanderungszeit aus dem Nördlichen Schwarzmeergebiet. Katalog der Sammlung Diergardt 2 [in:] Kölner Jahrbuch für Vor- und Frühgeschichte. — № 21
Dekówna E.
 1967 Remarques sur les méthodes d'examen de perles de verre du Haut Moyen Age Trouvées en Poigogne [in:] Annales du 4-e Congrès des JIV. — Liège
Die Alamannen. — Stuttgart. — 1997
Diaconu Gh.
 1965 Tirgșor. Necropola din secolele III-IV e.n. — București
 1969 Das Gräberfeld von Mogoșani (Kreis Dimbovița) [in:] Dacia. — XIII
 1986 Über die Eisernen Kämme [in:] Dacia. — XXX
Diaconu Gh., Tzony M., Constantinescu M., Drămbociani V.
 1977 L'ensemble archéologique de Pietroasele [in:] Dacia. — XXI
Dobrzańska H.
 1990 Osada z późnego okresu rzymskiego w Igołomi, woj. krakowskie. — C. I. — Kraków
Dorr R.
 1898 Die Gräberfelder auf dem Silberberge bei Lanzem und bei Seprin, Kreis Elbing aus dem V.-VII. Jahrhundert nach Christi Geburt — Elbing
Droberjar E.
 1994 Die Niederschlag der Markomannenkriege auf den kaiserzeitlichen Siedlungen in Südmähren und die Frage der Übergangsstufe B2/C1 [in:] Markomannenkriege. Ursachen und Wirkungen (Herausgeber H. Friesinger, J. Tejral, A. Stuppner). — Brno
Dumitrașcu S., Bader T.
 1967 Așezarea dacilor liberi de la Medieșul Aurit (I). — Satu Mare
Eggers H.J.
 1951 Der römische Import in freien Germanien. — Hamburg
Eisner J.
 1933 Slovensko v pravěku. — Bratislava
Engelhardt C.
 1869 Vimose Fundet. Fynske Mosefund II. — København
Foy D.
 1995 Le verre de la fin du IVe au VIIIe siècle en France méditerranéenne. Premier essai de typo-chronologie [in:] Le verre de l'Antiquité tardive et du Haut Moyen Age. — Guiry-en-Vexin
Fülöp. F.
 1984 Sopianae. The history of Pécs during the roman era, and the problem of the continuity of the late roman population. — Budapest
Gaerte W.
 1929 Urgeschichte Ostpreussen. — Königsberg
Gajewski L.
 1959 Badania nad organizacją produkcji pracowni garncarskich z okresu rzymskiego w Igołomi. [in:] AP. — № 3
Gedl M.
 1988 Obiekty z okresu wpływów rzymskich na cmentarzysku w Kietrzy, woj. Opole [in:] Scripta Archaeologica. — Kraków
Ginalski J.
 1991 Ostrogi kałużkowe kultury Przeworskiej. Klasyfikacja typologiczna [in:] PA. — T. 38
Giesler U.
 1991 Jüngerkeiserzeitliche Nietknopfsproten mit Dreipunkthalterung vom typ Leuna [in:] Saalburg Jahrbücher. — T. 38

- 1997 Völker am Hochrhein. Das Basler Land im frühen Mittelalter [in:] Die Alamannen. — Stuttgart
Godłowski K.
- 1959 Materiały z cmentarzyska z późnego okresu wpływów rzymskich w Opatowie, pow. Kłobuck [in:] MA. — № 1
- 1961 Kultura przeworska [in:] Pradzieje powiatu krakowskiego. — II. — Prace A 2
- 1962 Ein Gräberfeld aus der späten Kaiserzeit in Opatów, Kreis Kłobuck. [in:] AP. — № 4
- 1966 Badania wykopaliskowe na cmentarzysku w Opatowie, pow. Kłobuck, w 1964 roku [in:] SpA. — № 18
- 1970 The Chronology of the Late Roman and Early Migration Periods in Central Europe. — ZNUJ. — Prace Archeologiczne. — Z. 11. — Kraków
- 1970a Opatów, district of Kłobuck [in:] RA 1969
- 1974 Chronologia okresu późnorzymskiego i wczesnego okresu wędrówek ludów w Polsce północno-wschodniej [in:] Rocznik Białostocki. — T. 12
- 1976 Kryspinów, district of Kraków [in:] RA 1974
- 1977 Materiały do poznania kultury przeworskiej na Górnym Śląsku (część II) [in:] MSW. — № 4
- 1988 Problemy chronologii okresu rzymskiego [in:] Scripta Archaeologica. — Warszawa-Kraków
- 1989 Ziemie polskie w okresie wędrówek ludów. Problem pierwotnych siedzib Słowian [in:] Barbaricum. — I
- 1990 Jakuszowice [in:] RA 1988
- 1992 Die Chronologie der jüngeren und späten Kaiserzeit in der Gebieten südlich der Sudeten und Karpaten [in:] Probleme der relativen und absoluten Chronologie ab Latènezeit bis Frühmittelalter. — Kraków
- 1994 Die Synchronisierung der Chronologie des germanischen Fundstoffes zur Zeit der Markomannenkriege [in:] Markomannenkriege. Ursachen und Wirkungen (Herausgeber H. Friesinger, J. Tejral, A. Stuppner). — Brno
- 1994a Fibel und Fibeltracht [in:] Reallexikon der Germanischen Altertumskunde Hoops 8. — 5/6
Godłowski K., Szadkowska L.
- 1972 Cmentarzysko z okresu rzymskiego w Tarnowie, pow. Opole [in:] Opolski Rocznik Muzealny. — № 5
Godłowski K., Wichman T.
- 1998 Chmielów Piaskowy. Ein Gräberfeld der Przeworsk-Kultur im Świętokrzyskie-Gebirge. — Kraków
Gudea N., Lucăcel, V.
- 1979 Fibule romane in Muzeul de Istorie și Arte din Zalău (I) [in:] AMP. — № 3
Grégoire le Thaumaturge
Epistola canonika [in:] Patrologiae Graecae. — № 10
Grzymkowski A.
- 1986 Wstępne wyniki badań na brytualnym cmentarzysku ciałopalnym i szkieletowym z okresu rzymskiego w Modle, gm. Wiśniewo, woj. Ciechanów [in:] SpA. — XXXVIII
Hachmann R.
- 1970 Die Goten und Scandinavien. — Berlin
Hadaczek K.
- 1912 Kultury dorzeczja Dniestru w epoce cesarstwa rzymskiego [in:] MAAE. — T. 12
Hayes J.W.
- 1972 Late Roman Pottery. — London
- 1983 The Villa Dionysos Excavations, Knossos: the Pottery [in:] The Annual of the British School at Athens. — № 78
Harden D.B.
- 1936 Roman Glass from Karanis. — Oxford
- Harhoiu R.**
- 1997 Die frühe Völkerwanderungszeit in Rumänien. — Bukarest
- 1998 Das Kurzschwert von Micia [in:] Dacia. — XXXII
Henig M.
- 1984 Amber Amulets [in:] Britannia. — № 15. — London
Henning J.
- 1991 Schmiedegräber nördlich der Alpen [in:] Saalburg Jahrbuch. — № 46
Herzen A.G.
- 1995 Il tesoro di Dolinnoe [in:] Dal mille al mille. Tesori e popoli mar nero. — Milano
Horaková-Jansová L.
- 1932 Pozdně římský kostrový hrob v Bezně [in:] PamA. — № 38
Horedt K.
- 1979 Die Polyederohrringe dse 5.-6. Jh. U. Z. aus der SR Rumänien [in:] ZfA. — 13
- 1982 Siebenburgen in spatromischer Zeit. — Bukarest
Hussein S.A.S.
- 1935 A Fourth-century A.D. tomb at Beit Fajjar [in:] The Quarterly of the Department of Antiquities in Palestine. — № 4
Hüssen C.-M., Reitár J.
- 1994 Zur Frage archäologischer Zeugnisse der Markomannenkriege in der Slowakei [in:] Markomannenkriege.

- Ursachen und Wirkungen (Herausgeber H. Friesinger, J. Tejral, A. Stuppner). — Brno
I Goti. — Milano. — 1994
Iconomu G.
- 1968 Cercetari archeologice la Mangalia și Neptun [in:] Pontica. Studii și materiale de istorie, archeologie și muzeografie. — Constanța
- Ilkjær J.**
- 1990 Illerup Ådal. — Bd. 1-2. — Die Lanzen und Speere. [in:] Jutland Archaeological Society Publications XXV : 1-2. — Højbjerg
- 1993 Illerup Ådal. — Bd. 3-2. — Die Gürtel [in:] Jutland Archaeological Society Publications XXV : 3. — Højbjerg
- 1998 Zwischen Blindheim, Jabara und Manastirea – Zu eisener Kämmen der römischen Kaiserzeit im Barbaricum [in:] 20 lat archeologii w Masłomęczu. — T. II. — Lublin
- Ionita I.**
- 1966 Contribuții cu privire la cultura Sintana de Mureș – Căneahov pe teritoriul RS Romania [in:] Arheologia Moldovei. — 4
- 1972 Unele probleme privind populația autohtonă din Moldova în secolele II-V e.n. [in:] Crisia. Culegere de materiale și studii. — Oradea
- 1982 Eine Siedlung der jüngerrömischen Kaiserzeit und der Völkerwanderungszeit in Iași-Nicolina (Rumänien) [in:] Plast und Hütte. — Mainz am Rhein
- 1986 Chronologie der Sintana-de-Mures – Černjachov-Kultur [in:] Archaeologia Baltica. — T. VII. — «Peregrinatio Gothica». — Łódź
- 1994 Bîrlad-Valea Seacă, provincia di Vaslui, Moldavia (Romania) [in:] I Goti. — Milano
Ionita I., Ursachi V.
- 1988 Văleni, o mare necropola a dacilor liberi. — Iași
Istvanovits E.
- 1992 Some data on the Late Roman – Early Migration Period Chronology of the Upper Tisza Region [in:] Probleme der relativen und absoluten Chronologie ab Latènezeit bis zum Frühmittelalter. — Kraków
- 1997 Some Data on the ethnical and chronological Determination of the Roman Age Population of the Upper Tisza Region [in:] ActaMusPorol. — 21
Jahn M.
- 1921 Der Reitersporn, seine Entstehung und früheste Entwicklung. — Mannus=Bibliothek. — Leipzig
- 1924 Die Gliederung der vandalischen Kultur in Schlesien. [in:] Schlesiens Vorzeit N. F. — № 8
Jasnosz S.
- 1960 Z badań cmentarzyska w Zadowicach, pow. Kalisz w czasie drugiej wojny światowej [in:] PML. — 5
Jones A.H.M.
- 1973 The Late Roman Empire 284-602. — Vol I-II. — London
Jorgensen L.
- 1989 En kronologi for yngre romersk og aeldre germansk jernalder på Bornholm [in:] Arkeologiske Skrifter. — № 3. — København
Kaczanowski P.
- 1987 Drochlin. Ciałopalne cmentarzysko kultury przeworskiej z okresu wpływów rzymskich [in:] PA. — № 40
- 1995 Klasyfikacja grotów broni drzewcowej kultur przeworskiej z okresu rzymskiego. — Kraków
Kaczanowski P., Madyda-Legutko R., Nawrońska E.
- 1980 Birytualne cmentarzysko z okresu wpływów rzymskich we wsi Załęczno, woj. Szczecin (Badania 1976, 1978, 1979) [in:] MZP. — № 26
Kaczmarek M.
- 1995 Późnorzymskie zapinki z wysoką pochewką na Pomorzu [in:] Folia Praehistorica Posnaniensia. — № 7
Kaszewska E.
- 1985 Wstępne wyniki badań cmentarzyska z okresu przedrzymskiego i rzymskiego w Zadowicach pod Kaliszem [in:] PML. — № 32
Kazanski M.
- 1984 A propos de quelques types de fibules ansées de l'époque des Grandes Invasions trouvées en Gaule [in:] Archéologie Médiévale. — № 14
- 1990/1991 Les Germains de l'Elbe-Oder-Vistule et la Gaule au Bas-Empire [in:] Antiquités Nationales. — 22/23. — Saint-Germain-en-Laye
- 1991 Les Goths (Ie-VIle siècles ap. J.-C.). — Paris
- 1991a Contribution à l'histoire de la défense de la frontière pontique au Bas-Empire [in:] Travaux et Mémoires. — № 11. — Paris
- 1991b A propos des armes et des éléments de harnachement «orientaux» en Occident à l'époque des Grandes Migrations (IVe-Ve s.) [in:] Journal of Roman Archaeology. — № 4
- 1992 Les arctoi «gentes» et l'empire d'Hermanaric [in:] Germania. — № 70. — 1
- 1992a Les Goths et les Huns. A propos des relations entre les Barbares sédentaires et les Nomades [in:] Archéologie

- médiévale. — № 22
- 1993 The Sedentary Elite in the «Empire» of the Huns and its Impact on Material Civilisation in Southern Russia during the Early Middle Ages (5th – 7th Centuries AD) [in:] Chapman J., Dolukhanov P. (dir.) Cultural Transformations in Eastern Europe. — Aldershot
- 1994 Les éperons, les umbo, les manipules de boucliers et les haches de l'époque romaine tardive dans la région Pontique: origine et diffusion [in:] Beiträge zu römischer und barbarischer Bewaffnung in den ersten vier nachchristlichen Jahrhunderten. — Lublin – Marbourg
- 1994a Les plaques-boucles méditerranéennes des Ve – VIe siècles [in:] Archéologie Médiévale. — № 24
- 1995 Les tombes des chefs alano-sarmates au IVe siècle dans les steppes pontiques [in:] La noblesse romaine et les chefs barbares du IIIe au IVe s. — Condé-sur-Noireau (русский перевод опубликован, благодаря А. И. Айбйбину, в МАИЭТ IV, 1995)
- 1996 Les Germains orientaux au nord de la mer Noire pendant la seconde moitié du Ve et au VIe s. [in:] МАИЭТ. — Вып. V
- 1996a Les tombes «princières» de l'horizon Untersiebenbrunn, le problème de l'identification ethnique [in:] L'identité des populations archéologiques. — Sophia Antipolis
Kazanski M., Legoux R.
- 1988 Contribution à l'étude des témoignages archéologiques des Goths en Europe orientale à l'époque des Grandes Migrations: la chronologie de la culture de Cernjachov recente [in:] Archeologie Medievale. — T. XVII
Keay S.J.
- 1984 Late Roman Amphorae in Western Mediterranean. Part I [in:] BAR. — Intern. Series (i). — London
Kędyński Z., Stępiński J.
- 1989 Classification of the manufacturing technology of double-edged swords of the 1st – 4th centuries AD from Europe [in:] Archaeometallurgy of iron. International Symposium of the Comité pour la sidérurgie ancienne de l'UISPP. — Prague
Kelemen M.H.
- 1993 Roman amphorae in Pannonia IV [in:] AH. — XLV
Khrapunov I.N. (Khrapounov I.N.)
- 1996 Population des montagnes et piémonts de Crimée à l'époque romaine tardive (d'après le matériel de la nécropole de Droujnoe) [in:] L'identité des populations archéologiques. — Sophia Antipolis
- 1998 A rapport on the cemetery near Druzhnoye village in the Crimea (3rd – 4th century AD) [in:] Acta Universitatis Lodzianensis. — Folia Archaeologica. — № 22
Khrapounov I., Mould S.
- 1997 La nécropole de Droujnoe [in:] Archeologie de la Mer Noire. — Caen
Kieferling G.
- 1994 Bemerkungen zu Äxten der römischen Kaiserzeit und der frühen Völkerwanderungszeit im mitteleuropäischen Barbaricum [in:] Beiträge zu römischer Bewaffnung in den ersten vier nachchristlichen Jahrhunderten. — Lublin – Marburg
Kietlińska A., Dąbrowska T.
- 1963 Cmentarzysko z okresu wpływów rzymskich we wsi Spicymierz, powiat Turek [in:] MS. — № 9
Kiss A.
- 1994 Archeologia degli Ostrogoti in Pannonia (456-473) [in:] I Goti. — Milano
Knipowitsch T.
- 1929 Untersuchungen zur Keramik römischer Zeit aus den Griechenstädten an der Nordküste der Schwarzen Meeres; I. Die Keramik römischer Zeit aus Olbia in der Sammlung der Eremitage [in:] Materialien zur römisch-germischen Keramik. — IV. — Frankfurt am Main
Koch R.
- 1985 Die Tracht der Alamannen in der Spätantike [in:] Aufsteig und Niedergang der Römischen Welt. — II/2.3
Koch U.
- 1987 Die Glas- und Edelsteinfunde aus Plangrabungen 1967-1983 [in:] Der Runde Berg bei Urach. — IV. — Neidelberg
Kokowski A.
- 1983 Périod Romaine Tardive, Civilisation de Černjachov [in:] IAP. — Z. 50
- 1987 Cmentarzysko z młodszego okresu wpływów rzymskich w Masłomęczu [in:] Rocznik Zamojski. — № 1
- 1991 Zagadnienie dyspersji szklanych pucharków ze «szlifowanymi owalami» i cienkościennych w świetle materiałów z Komarowa nad Dniestrem [in:] Acta universitatis Nicolai Copernici. — 210. — Archeologia. — XVIII
- 1993 L'art militaire des Goths à l'époque romaine tardive (d'après les données archéologiques) [in:] L'armée romaine et les Barbares du IIIe au VIIe siècle. — Paris
- 1993a Gródek Nadbugiem. — Część I-III. — Lublin
- 1995a Schätze der Ostgoten. — Stuttgart
- 1995b Grupa Masłomecka. Z badań nad przemianami kultury Gotów w młodszym okresie rzymskim. — Lublin
- 1996 O tak zwanych blaszanych fibulach z półokrągłą płytą na głowce i rombowa nóżką [in:] Studia Gothica. — I
Kolacz M.
- 1995 Osada kultury przeworskiej w Izdebnie Kościelnym, stanowisko I, gmina Grodzisk Mazowiecki [in:] Barbaricum — № 5
Kolník T.
- 1964 Honosné spony mladšej doby rímskej vo svetle názvov z juhozápadného Slovenska [in:] SA. — № 12
- 1965 K typológii a chronológii niektorých spon z mladšej doby rímskej na juhozápadnom Slovensku [in:] SA. — № 13
- Kopernicki I.**
- 1878 Poszukiwania archeologiczne w Horodnicy nad Dniestrem [in:] Zbiór Wiadomości do Antropologii Krajowej. — № 2
- Koperski A.**
- 1986 Osada z okresu wpływów rzymskich z elementami kultury czerniachowskiej w Przemysłu przy ul. Rycerskiej [in:] Zachodnia strefa kultury czerniachowskiej. — Lublin
Kostrzewski B.
- 1947 Cmentarzysko z okresu rzymskiego w Koninie (woj. poznańskie) [in:] PA. — № 7
Kovacs J.
- 1912 A marosszentanna népvándorlaskori temető [in:] Dolgozatok az Erdéyi Nemzeti Múzeum. — № 3
Kovrig I.
- 1937 Die Haupttypen der kaiserzeitlichen Fibeln in Pannonien. [in:] Diss. Pann. II, 4. — Budapest
Kozak-Zychman W., Siegiada S.
- 1994 Wyniki wstępnej analizy kranjologicznej i odontologicznej ludności grupy masłomeckiej [in:] Annales Universitatis M. Curie-Skladowska. — Vol. 49, 16. — Lublin
Krekovič E.
- 1992 Zur Datierung der Fürstengräber der römischen Kaiserzeit in der Slowakei [in:] Probleme der relativen und absoluten Chronologie ab Latènezeit bis zum Frühmittelalter. — Kraków
Kruszelnicka L.
- 1981 Osiedle kultury wielbarskiej w Romoszu nad Bugiem [in:] Problemy kultury wielbarskiej. — Słupsk
Kühn H.
- 1974 Die germanischen Bügelfibeln der Völkerwanderungszeit in Süddeutschland. — Graz
Kuchenbuch F.
- 1938 Die altmärkisch-osthannoverschen Schalenurnenfelder der spätrömischen Zeit [in:] JSchrVg Halle. — № 27
Lamiová-Schmiedlová M.
- 1961 Spony z doby rímskej na Slovensku [in:] tudijné Zvesti AÚSAV. — № 3. — Nitra
Łaszczewska T.
- 1985 Osadnictwo z okresu rzymskiego w granicach łódzkiej aglomeracji miejskiej [in:] PML. — № 32
Les Francs, precursors de l'Europe. — Paris. — 1997
Levada M.
- In print Metal Combs of the Second Quarter of the First Millennium AD in Eastern Europe [in:] Die spätrömische Kaiserzeit in Mittel- und Osteuropa. — Łódź
Liana T., Piętko T.
- 1958 Osada z okresu wpływów rzymskich w Gródku Nadbużnym, pow. Hrubieszów [in:] WA. — № 25
Lind L.
- 1981 Roman Denarii Found in Sweden. — Stockholm
- 1991 Was Northern Europe an India to the Ancient Romans? [in:] Coinage, Trade and Economy. 3rd International Colloquium. — Maharashtra
Liptaková Z.
- 1963 Výskum v Ďusikámi pri Šali [in:] AR. — № 15
Lund Hansen U.
- 1987 Römischer Import im Norden. — København
- 1991 Berlockförmige Bernsteinperlen - die europäischen Kontakte eines ostländischen Zentrums der jüngeren Kaiserzeit [in:] Jennbert K., Larson L., Petre R., B. Wyszomirska-Werbart (ed.). Regions and Reflexions (in Honour of M. Stroeberg). — Acta Archaeologica Lundensia. — 20. — Lund
Lungu V., Chera-Margineanu C.
- 1986 Noi morminti de época romano-bizantina la Tomis [in:] MCA. — № 16
Machajewski H.
- 1997 Z badań nad kulturą przeworską w Wielkopolsce północnej [in:] Kultura przeworska. — T. 3. — Lublin
Madyda R.
- 1977 Sprzączki i okucia pasa na ziemiach polskich w okresie rzymskim [in:] MSW. — T. IV
Madyda-Legutko R.
- 1987 Die Gürtelschnallen der Römischen Kaiserzeit und der frühen Völkerwanderungszeit im mitteleuropäischen Barbaricum [in:] BAR. — Intern. Series 360. — Oxford
Makiewicz T.

- 1970 Cmentarzysko z okresu rzymskiego w Białej, pow. Łódź [in:] PML. — № 17
Mączyńska M.
- 1971 Cmentarzysko i osada z okresu rzymskiego w Krapkowicach [in:] MSW. — № 1
- 1994 Der Hortfund der frühen Völkerwanderungszeit aus Lubiana, Woi. Gdańsk, in Pommern [in:] Markomannenkriege. Ursachen und Wirkungen. — Brno
Mandel M.
- 1986 Die Steingräber von Maidla [in:] Eesti NSV teaduste akadeemia. Social sciences. — № 35/4
- 1994 Silver Plate Among the Romans and Among the Barbarians [in:] La noblesse Romaine et les chefs barbares du IIIe au VIIe siècle. — Saint-Germain-an-Laye
Maraval P.
- 1990 La passion de S. Athénogène de Pédachthoé en Cappadoce (BHG 197b) [in:] Subsidia numismatica. — № 75. — Bruxelles
Marinescu G., Gaiu C.
- 1989 Die Nekropole bei Fintinele «Rîb», Gem. Matei, Jud. Bistrița – Năsăud aus dem 4. Jahrhundert u. Z. [in:] Dacia. — XXXIII. — № 1-2
Marinescu G., Miritoiu N.
- 1987 Die karpische Nekropole von Șopteriu, Gem. Urmeniș, Kreis Bistrița-Năsăud [in:] Dacia. — XXXI
Martin F.R.
- 1984 Fibulor och søljar fran Kertch [in:] Konigl. Vitterhets historie och antiquitets Akademiens Manadsblad
Mătasă C., Zamosteanu I., Zamosteanu M.
- 1961 Săpăturile de la Piatra Neamț [in:] MCA. — № 7
Matei A. F.
- 1980 Repertoriul așezărilor apartinând dacilor liberi (sec. II-IV e. n.) descoperite pe teritoriul Salaj [in:] AMP. — № 4
Michelbertas M.
- 1986 Senasis gelezies amzius Lietuvoje. I-IV amzius. — Vilnius
Mitreă B., Preda C.
- 1966 Necropole din secolul al IV-lea in Muntenia. — București
Mitrofan I., Cociș S.
- 1995 Fibulele romane de la Micăsasa [in:] AMN. — № 32
Moller J.
- 1987 Katalog der Grabfunde aus Völkerwanderungs und Merowingerzeit im Sudmainischen Hessen (Starkenburger Land) [in:] Stuttgart
Näsman U.
- 1984 Glas och handel i senromersk tid och folkvandringstid (En studie kring glas från Eketorp-II, Öland, Sverige). — Uppsala
Nicu M., Țau S.
- 1980 Necropola birtuală din secolul al IV-lea e.n. de la Barcea jud. Galați [in:] MCA. — XIV-A
Nowakowski W.
- 1988 Metallglocken aus der römischen Kaiserzeit im europäischen Barbaricum [in:] AP. — XXVII
- 1996 Das Samland in der römischen Kaiserzeit und seine Verbindungen mit dem römischen Reich und der barbarischen Welt. — Marburg – Warszawa
Nylen E.
- 1956 Die jonfere vorrömische Eisenzeit Gotlands. — Stockholm
Odobesco A.
- 1896 Le trésor de Pétrossa. — Vol. 2. — Paris
Okulicz J.
- 1970 Studia nad przemianami kulturowymi i osadniczymi w okresie rzymskim na Pomorze Wschodnim, Mazowszu i Podlasiu [in:] AP. — XV-2
Ondrouch V.
- 1957 Bohatý hrob z doby rímskej na Slovensku. — Bratislava
Palade V.
- 1980 Eléments géo-daces dans le site Sitana de Mures de Bîrlad-Valea Seacă [in:] Dacia. — XXIV
- 1986 Necropole du IV-e et commencement du V-er s. n. e. a Bîrlad-Valea-Seacă [in:] Inventaria archaeologica. — Fasc. 12
Párducz M.
- 1931 Römerzeitliche Funde des Grossen Ungarischen Alföld [in:] Dolgozatok Széged. — № 7
- 1944 Denkmäler der Sarmatenzeit Ungars, II [in:] AH. — XXVIII
- 1950 Denkmäler der Sarmatenzeit Ungarns, III. [in:] AH. — XXX
- 1959 Archäologische Beiträge zur Geschichte der Hunnenzeit in Ungarn [in:] Acta archaeologica. — T. XI. — F. 1-4

- Pastor J.**
- 1961 Pohrebisko vo Všechnvých [in:] AR. — № 13
- Paték E.**
- 1942 Verbreitung und Herkunft der römischen Fibeltypen in Pannonien [in:] Diss. Pann. 2, 19. — Budapest
- Perret G.**
- 1942 Zum Stand unserer Kenntnis von den Rassen der Jungsteinzeit und der frühen Bronzezeit in Alt-Preussen — Alt-Preussen. — 7. Jg. — H. 4. — Königsberg
- Pescheck C.**
- 1978 Die Germanischen Bodenfunde der römischen Kaiserzeit in Mainfranken. — München
- Peškař I.**
- 1972 Fibeln aus der römischen Kaiserzeit in Mähren. — Praha
- Pflützenreiter F.**
- 1929 Das wandalische Brandgräberfeld aus der römischen Kaiserzeit bei Stroppen, Kr. Guhrau [in:] Altschlesien. — № 2
Piaskowski J.
- 1958 Metaloznawcze badania zabytków archeologicznych z Wyciąża, Igołomi, ładownik Mokrych i Piekar [in:] Studia z dziejów górnictwa i hutnictwa. — T II. — Wrocław
- 1960 Wyroby żelazne hutników w rejonie Gór Świętokrzyskich w I-IV wieku [in:] Przegląd techniczny. — № 1. — Warszawa
- 1961 Metaloznawcze badania wyrobów żelaznych z cmentarzysk Wielkopolski z okresu wpływów rzymskich [in:] Fontes archaeologici Posnanienses. — V. XII. — Poynán
- 1962 Metaloznawcze badania wyrobów żelaznych z okresu poznańskiego i rzymskiego znalezionych na Dolnym Śląsku [in:] Silesia Antiqua. — T. IV. — Wrocław
- 1963 Metaloznawcze badania wyrobów żelaznych i próbek żelaza ze Śląska Opolskiego z okresu wpływów rzymskich [in:] PA. — T. XV
- 1963a Cechy charakterystyczne wyrobów żelaznych produkowanych przez starożytnych Hutników w Górach Świętokrzyskich w okresie wpływów rzymskich (I-II w. n. e.) [in:] Studia z dziejów górnictwa i hutnictwa. — T. VI. — Wrocław
- 1964 Metaloznawcze badania przedmiotów żelaznych s osady w Nowej Hucie-Mogile z okresu rzymskiego [in:] MS. — T. X
- 1966 Rozwój metaloznawczych badań dawnych przedmiotów żelaznych w Polsce i ich zastosowanie w archeologii [in:] AP. — T. X
- 1967 Metaloznawcze badania starożytnych przedmiotów żelaznych z dorzecza Prypeci, Dniestru i Bugu [in:] MA. — T. VIII
- 1969 Metallkundliche Untersuchungen an archäologischen Eisengegenständen der vorrömischen Eisen und der römischen Kaiserzeit aus dem Nordosten der DDR [in:] Ethnographisch-archäologisch Zeitschrift. — H. 3. — Berlin
- 1972 Metaloznawcze badania przedmiotów żelaznych kultury jastorfskiej i grupy lubuskiej wczesnego okresu rzymskiego [in:] MZP. — T. XVIII
- 1972a Technologia żelaza na Pomorzu Zachodnim w okresie późnolatańskim i wczesnorzymskim [in:] MZP. — T. XVIII
- 1973 Metaloznawcze badania przedmiotów żelaznych z Sobociska, Nowej Cerekwi i Kościelisk [in:] SpA. — T. XXV
- 1974 Metaloznawcze badania przedmiotów żelaznych z cmentarzyska w Karczewiu, pow. Węgrów [in:] WA. — T. XXXI. — L. 1
Pietrzak M.
- 1988 Cmentarzyska z Ruszcza Gdanskiego w Młodszy okresie Rzymskim [in:] KWMOR. — Lublin
Pietrzak R.
- 1993 Ratownicze badania wykopaliskowe na wielokulturowym stanowisku (№ 2) w Mutowie, gm. Szamotuły, woj. poznańskie [in:] Wielkopolskie SpA. — № 2
Piętka-Dąbrowska T.
- 1961 Przyczynki do znajomości okresu od I do VI w. n. e. z międzyrzecza Dniepru i Bugu [in:] WA. — № 27
Pilet Ch.
- 1995 Un centre de pouvoir: le domaine d'Airan, Calvados (IVe-IXe siècles) [in:] La noblesse romaine et les chefs barbares du IIIe au VIIe siècle. — Paris
Pleiner R.
- 1982 Die Herstellungstechnologie der germanischen Eisenwerkzeuge und Waffen aus den Brandgräberfeldern der Südwestslowakei [in:] SA. — R. XXX. — Č. 1
Pleinerová I.
- 1995 Opčno. Ein Brandgräberfeld der jüngeren und späten Kaiserzeit in Nordwestböhmen. — Kraków
Plettke A.

- 1916 Germanische Gräber aus dem dritten Jahrhundert n. Chr. [in:] Schlesiens Vorzeit N. F. — 7
Pollak M.
- 1980 Die germanischen Bodenfunde des 1. – 4. Jahrhunderts n. Chr. im nördlichen Niederösterreich [in:] österr. Akad. d. Wiss., Phil.-Hist. Klasse, Denkschriften. — № 147. — Wien
- 1993 Spätantike Grabfunde aus Favianis/Mautern. — Wien
Poulik J.
- 1995 Zúráň in der Geschichte Mitteleuropas [in:] SA. — XLIII-1
Preda C.
- 1980 Callatis. Necropola romano-bizantina. — București
Procopius
History of the Wars. With an english translation by H. B. Dewing. — Vol. V. — Books VII and VIII. — Cambridge, Massachusetts. — MCMXXVIII
De Aedificiis. Opera Omnia. Libri VI [in:] Bibliotheca scriptorum graecorum et romanorum Teubneriana. — Vol. IV. — Lipsiae. — MCMLXIV
Pudelko E.
- 1990 Nowe cmentarzysko z okresu rzymskiego w Wielkopolsce odkryte w Brzeziu, gm. Pleszew, woj. kaliskie [in:] Kaliskie Zeszyty Muzealne. — № 1
Quast A.
- 1997 Vom Einzelgrab zum Friedhof. Beginn der Reihengrabsitte im 5. Jahrhundert [in:] Die Alamannen. — Stuttgart
Raddatz K.
- 1957 Der Thorsberger Moorfund. Gürtelteile und Körperschmuck [in:] Offa-Bücher. — Bd. 13
Rajtár J.
- 1992 Das Holz-Erde-Lager aus der Zeit der Markomannenkriege in Iza [in:] Probleme der relativen und absoluten Chronologie ab Latènezeit bis zum Frühmittelalter. — Kraków
Rau G.
- 1972 Körpergräber mit Glasbeigaben des 4. Nachchristlichen Jahrhunderts im Oder-Weichsel-Raum [in:] Acta Praehistorica et Archaeologica. — Berlin. — № 3
- 1975 Spätantike Glasfunde im Karpatenraum [in:] Zeitschrift für Ostforschung
Rice P.M.
- 1987 Pottery analysis. — Chicago – London
Riley J.A.
- 1979 The coarse pottery from Berenice. Excavations at Sidi Khrebish Bengazi (Berenice) II. — Tripoli
Roeren R.
- 1960 Zur Archäologie und Geschichte Südwestdeutschlands im 3. bis 5. Jahrhundert n. Chr. [in:] JazMusMainz. — № 7
Rogawski K.
- 1857 O wykopaliskach lezajskich [in:] Czasopis Supplement. — № 318
Ross M.C.
- 1965 Catalogue of the Byzantine and Early Medieval Antiquities in the Dumbarton Oaks Collection. — Washington
Rostovtzeff M. (Rostovcev M.M.)
- 1922 Iranians and Greeks in South Russia. — Oxford
- 1930 Le porte-épée des iraniens et des chinois [in:] L'art byzantin chez les slaves et les balkans. Premier recueil dédié à la mémoire de Théodore Uspenskij. — T. I. — Paris
Roznowski F.
- 1985 Stosunki antropologiczne na terenach zajętych w okresie rzymskim przez ludność kultury wielbarskiej i ludność kultury czerniachowskiej [in:] Teoria i empiria w polskiej szkole antropologicznej. — Seria antropologia. — № 11. — Poznań
Ruckstuhl B.
- 1988 Ein reiches frühalamannisches Frauengrab im Reihengraberfeld von Schleithem-Hebsack SH [in:] Archäologie der Schweiz. — № 11-1
Rusu M.
- 1986 Der Schatz von Pietroasele und der zeitgenössische historische Kontext [in:] ZfA. — № 20
Rybová A.
- 1970 Das Brandgraberfeld der jüngeren römischen Kaiserzeit in Pnov [in:] Arch. Studijní Mat. — № 9. — Praha v. Saldern A.
- 1980 Ancient and Byzantine Glass from Sardis [in:] Archaeological Exploration of Sardis. — № 6
Sanie
- 1981 Civilizația romană le est de carpați și romanitatea pe teritoriul Moldovei (sec. II î. E. n. – III e. n.). — Iași
Šarov O.
- 1975 Hassleben-Leuna und Dančeny [in:] La noblesse romaine et les chefs barbares du III-e au VII-e siècle. — Paris
Sauer F.
- 1994 Ein germanische Siedlung mit Depotfund in der KG Hafthal, Niederösterreich [in:] Markomannenkriege. Ursachen und Wirkungen (Herausgeber H. Friesinger, J. Tejral, A. Stuppner). — Brno
Schindler R.
- 1940 Die Besiedlungsgeschichte der Goten und Gepiden im unteren Weichselraum auf Grund der Tongefässe [in:] Quellenschr. z. ostdeutsch. Frühgesch. — № 6. — Leipzig
Schmidt A.
- 1902 Das Gräberfeld von Warmhof bei Mewe, Reg.-Bez. Marienwerder (W.-Pr.) [in:] ZfE. — № 34
Schmidt B.
- 1982 Die Münzdatierten Grabfunde der Spätromischen Kaiserzeit im Mittelbe-Saale-Gebiet [in:] IA
Schmiedehelm M.
- 1990 Das Gräberfeld Głębieszor (nach Materialien von F. E. Peiser) [in:] Acta Archaeologica Baltica. — № 9
Schukin M.B., Bajan I.
- 1995 L'origine du style cloisonné de l'époque des Grandes Migrations [in:] La noblesse romaine et les chefs barbares du IIIe au VIIe siècle. — Condé-sur-Noireau
Schulze W.
- 1953 Leuna ein germanische Bestattungsplatz der spätromischen Kaiserzeit. — Berlin
Schulze-Dörflamm M.
- 1986 Gotische amulette des 4. und 5. Jahrhunderts N. Chr. [in:] Archäologisches korrespondenzblatt. — № 16
- 1986a Romanisch oder Germanisch? Untersuchungen zu den Armbrust und Bügelknopffibeln des 5. und 6. Jahrhunderts n. Chr. aus den Gebieten westlich des Rheins und südlich der Donau [in:] JazMusMainz. — № 33
Schwidetzky I., Rösing F.
- 1975 Vergleichend – statistische Untersuchungen zur Anthropologie der Römerzeit (0-500 u.Z.). — Homo. — Bd. 26. — H. 41
Scorpan C.
- 1977 Contribution à la connaissance de certains types céramiques romano-byzantins dans l'espace Istro-Pontique [in:] Dacia. — XXI
Štukin M.B.
- 1981 O «uzkích» i «širokých» datačích [in:] J. Malina. Archeologia včera a dnes. — Brno
- 1993 A propos des contacts militaires entre les Sarmates et les Germains à l'époque romaine (d'après l'armement et spécialement les *umbo* de boucliers et les lances) [in:] L'armée Romaine et les Barbares du IIIe au VIIe siècle. Paris
Shchukin M.
- 1994 Certain Problems of Study of the Wielbark and Chernjakhovo Cultures Cemeteries [in:] Prehistoric Graves as a Source of Information: Symposium at Kastloza. — Uppsala
Simion G.
- 1984 Descoperiri noi in Necropola de la Noviodunum. Raport preliminar [in:] Peuce. — T. IX
Simonenko A.V.
- 1995 Catacomb graves of the Sarmatians of the North Pontic region [in:] Mora Ferenc muzeum evkonive (Studia archaeologia. – I). — Szeged
Soupault V.
- 1996 A propos de l'origine et de la diffusion des poignards et épées à encoches (Ive – VIIe s.) [in:] МАИЭТ. — Вып. V
Stadler P.
- 1987 Ostgermanische Gräber [in:] Germanen, Hunnen und Avaren. Schätze der Völkerwanderungszeit. — Nürnberg
Stawiarska T.
- 1984 Sykła z okresu wpływów rzymskich z północnej Polski — Wrocław
- 1985 Paciorki szklane z obszaru Polski północnej w okresie wpływów rzymskich. — Wrocław
Straume E.
- 1987 Gläser mit Facettenschliff aus skandinavischen Gräben des 4. und 5. Jahrhunderts n. Chr. — Universitetsforlaget. — Serie B. — Skrifter LXXIII. — Oslo
Stroganoff S.
- 1867 Rapport sur l'activité de la Commission Impériale Archéologique en 1867 [in:] OAK. — № I- XXXII
Stefan Gh.
- 1925 Fouilles de Mănăstirea [in:] Dacia. — II
Stloukal M.
- 1974 Völkerwanderungszeitliches Skeletmaterial aus Vyškov [in:] Tejral J. Völkerwanderungszeitliches Gräberfeld bei Vyškov. — Praha
Svoboda B.
- 1948 Čechy a římské Imperium [in:] SborPraha. — № 2. — Praha
- 1965 Čechy v době stehování narodu. — Praha
Szameit E.

- 1997 Ein völkerwanderungszeitliches Werkzeugdepot mit Kleinfunden aus Niederösterreich. Ein Vorbericht [in:] Neue Beiträge zur Erforschung der Spätantike im mittleren Donauraum. — Brno
Szarek-Waszkowska E.
- 1971 Cmentarzysko kultury przeworskiej w miejscowości Opoka, pow. Puławy [in:] Studia i Materiały Lubelskie. — № 5
Szczukin M.B.
- 1981 Zabutki wielbarskie a kultura czerniachowska [in:] Problemy kultury wielbarskiej. — Słupsk
Szydłowski J.
- 1964 Cmentarzysko z okresu wpływów rzymskich w Choruli, pow. Krapkowice [in:] Biblioteka Archeologiczna. — № 17
Tau S., Nicu M.
- 1985 Ein beschrifteter Glasbecher aus der Nekropole von Barcea – Tecuci (4. Jahrhundert u. Z.) [in:] Dacia. — XXIX
Tejral J.
- 1986 Fremde Einflüsse und kulturelle Veränderungen nördlich der mittleren Donau zu Beginn der Völkerwanderungszeit [in:] Peregrinatio Gothica. — Łódź
- 1987 Zur Chronologie und Deutung der südöstlichen Kulturelemente in der frühen Völkerwanderungszeit Mitteleuropas [in:] Anzeiger des Germanischen Nationalmuseums
- 1988 Zur Chronologie der frühen Völkerwanderungszeit im mittleren Donauraum [in:] Archaeologia Austriaca. — Band 72. — Wien
- 1992 Einige Bemerkungen zur Chronologie der späten römischen Kaiserzeit in Mitteleuropa [in:] Probleme der relativen und absoluten Chronologie ab Latènezeit bis zum Frühmittelalter. — Kraków
- 1994 Die archäologischen Zeugnisse der Markomannenkriege in Mähren – Probleme der Chronologie und historischen Interpretation [in:] Markomannenkriege. Ursachen und Wirkungen (Herausgeber H. Friesinger, J. Tejral, A. Stuppner). — Brno
- 1997 Neue Aspekte der frühvölkerwanderungszeitliche Chronologie im Mitteldonauraum [in:] Neue Beiträge zur Erforschung der Spätantike im mittleren Donauraum. — Brno
Tempelmann-Maczyńska M.
- 1985 Die Perlen der römischen Kaiserzeit und der frühen Phase der Völkerwanderungszeit im mitteleuropäischen Barbaricum. — Mainz am Rhein
- 1986 Der Goldfund aus dem 5. Jahrhundert n. Chr. aus Granada-Albacín und seine Beziehungen zu Mittel- und Osteuropa. [in:] Madrider Mitteilungen. — Mainz
- 1989 Das Frauentrachtzubehör des mittel- und osteuropäischen Barbaricums in der römischen Kaiserzeit. — Kraków
Teodor S.
- 1975 Săpăturile de la Cucorâni (jud. Botoșani) [in:] AM. — № 8
Terpilovskij R., Magomedov B.
- in Druck** Bevölkerung der östlichen Ukraine in der Römerzeit. Über die Kontakten der Černjachov- und Kiever Kultur [in:] Eurasia Antiqua
Theune-Grosskopf B.
- 1995 Auswahl antiker Darstellungen von Trägern der Zwiebelknopffibeln [in:] Die Schraube zwischen macht und Pracht. — Das gewinde in der Antike
Tikhanova M.A., Shchukin M.B., Shcheglova O.A., Sharov O.V.
- in print** The Structure of the Lepesovka Settlement
Tischler O.
- 1879 Ostpreussische Gräberfelder III. — Königsberg
Tomas S.
- 1960 Studien zu den germanischen Kämmen der römischen Kaiserzeit [in:] Arbeits- und Forschungsberichte zur sächsischen Bodendenkmalpflege. — 8. — Leipzig
Tropaeum Traiani. — I. Cetatea. — București. — 1979
Ullrich H.
- 1968 Anthropologische Untersuchung der 1967 aus dem Gräberfeld von Häven, Kreis Sternberg, geborgenen menschlichen Skelettreste. — Bodendenkmalpflege Meckl. Jb.
Ursachi V.
- 1994 Necropola din secolul IV d.h. descopenită la Săbăoani, jud. Neamț [in:] Memoria antiquitatis (Piatra Neamț). — XIX
Vaday A.H.
- 1989 Die sarmatischen Denkmäler des Komitatus Szolnok. Ein Beitrag zur Archäologie und Geschichte des sarmatischen Barbaricums. [in:] Antaeus. Communicationes ex Instituto archaeologico Academiae scientiarum hungaricae — Budapest
Vaitkunskiene L.
- 1992 Amber in the Art and Religion of the Ancient Balts [in:] Contacts Across the Baltic Sea during the Late Iron Age (5th – 12th centuries). — Lund

- Vladár J.**
- 1962 Výskum v Branči pri Nitre v roku 1961 [in:] AR. — № 14
Voegler A.
- 1912 Kaiserzeitliche Grabfunde von Prieschka [in:] PZ. — № 4
Vulpe R.
- 1953 Sapaturile Dela Poienești din 1949 [in:] MA. — № 1
- 1957 Izvoare. Sapaturile din 1936-1948. — București
Walther W.
- 1996 Eine bronzene Fibelgussform der jüngeren römischen Kaiserzeit von Neunheilingen und weitere Zeugnisse frühen Giesserehandwerks aus dem Unstrut-Hainich-Kreis [in:] Mühlhäuser Beiträge. — № 19
Wąsowicz A.
- 1975 Olbia Pontique et son territoire [in:] L'aménagement de l'espace. — Paris
Waurick G.
- 1994 Zur Rüstung von frühkaiserzeitlichen Hilfstruppen und Verbündeten der Römer [in:] Beiträge zu römischer Bewaffnung in den ersten vier nachchristlichen Jahrhunderten. — Lublin – Marburg
Werner J.
- 1959 Studien zu Grabfunden des V. Jahrhunderts aus der Slowakei und der Karpatenukraine [in:] SA. — VII-2
- 1961 Katalog der Sammlung Diergardt. Band 1. — Berlin
- 1964 Herkuleskeule und Doanr-Amulett [in:] JaZMusMainz. — № 11
- 1973 Bemerkungen zur mitteldeutschen Skelettgräbergruppe Hassleben-Leuna. Zur Herkunft der «ingentia auxilia germanorum» des gallischen Sonderreiches in der Jahren 259-274 nach Chr [in:] Festschrift für Walter Schlesinger. — Bd 1. — Mitteleutsche Forschungen. — Bd 74/1. — Köln
- 1988 Dančeny und Brangstrup [in:] BJ. — Bd. 188
- 1990 Eiserner Wollkämmen der jüngeren Kaiserzeit aus dem freien Germanien [in:] Germania. — № 68-2
Wolfram H.
- 1988 Die Goten. Von Anfangen bis zur Mitte des sechsten Jahrhunderts. — München
- 1990 Histoire des Goth. — Paris
Wolągiewicz R.
- 1977 Gronowo 1973. Badania na cmentarzysku kurhanowym z okresu wpływów rzymskich [in:] MZP. — T. XIX
- 1978 Kultura wielbarska – problemy interpretacji etnicznej [in:] Problemy kultury wielbarskiej. — Słupsk
- 1990 Ceramica kultury wielbarskiej między Bałtykiem a Morzem Czarnym. — Szczecin
Zaseckaya I.P.
- 1994 A propos du lieu de fabrication des palts en argent avec la représentation de l'empereur Constance II decouvertes à Kertch [in:] La noblesse romaine et les chefs barbares du IIIe au VIIe siècle. — Condé-sur-Noireau
v. Zeis G.
- 1937 Die Zeitstellung des Reitergrabers von Königsbruch [in:] Altschlesien. — № 7-1
Zeman J.
- 1961 Severní Morava v mladší době římské. — Praha
Zielonka B.
- 1958 Cmentarzysko w Bodzanowie w pow. Aleksandrowskim [in:] PA. — № 10
Zonaras Ioannes
- Annales [in:] Corpus Scriptorum Historiae Byzantinae. — II. — Bonn. — MDCCCXLIV
Zosime
- Histoire nouvelle. Texte établi et traduit par F. Paschoud. — Tome I. — Paris. — 1971